



# Kontrolinstruks harmoni 2023/2024 - undtagelsen på 230 kg N/ha



---

## Kolofon

### Kontrolinstruks 2024 Kvægundtagelsen

Denne instruks er udarbejdet af Ministeriet for Fødevarer, Landbrug og Fiskeri i 2024

Bidragyder(e): Landbrugsstyrelsen, Jordbrugskontrol

Fotograf(er): Scandinavian high-lights Aps

© Ministeriet for Fødevarer, Landbrug og Fiskeri

Landbrugsstyrelsen  
Nyropsgade 30  
1780 København V  
Tlf.: 3395 8000  
E-mail: mail@lbst.dk  
Websted: <http://lbst.dk>

ISBN(Tryk): 978-87-7120-020-1

ISBN(Web): 978-87-7120-020-1

| Dato                     | Noter   | Forfatter/Reviewer | Godkendelse |
|--------------------------|---|--------------------|-------------|
| Version 01<br>08-01-2024 | Kontrolinstruks for kontrolordningen<br>4061HU_24 | LAPAU/LENMOL       | JETBOJ      |

## Indholdsfortegnelse

|   |    |
|---|----|
| 1. Formål .....   | 5  |
| 2. Retsgrundlag .....   | 5  |
| 2.1. Love og bekendtgørelser.....   | 5  |
| 2.2. Ændringer i forhold til tidligere planperiode.....   | 5  |
| 3. Almindelige bestemmelser .....   | 6  |
| 3.1. Generelt.....  | 6  |
| 3.2. Udvalgelse af kontrolsteder .....  | 6  |
| 3.3. Varsling af kontrolbesøg.....  | 6  |
| 3.4. Tidsfrister for kontrollens gennemførelse.....   | 7  |
| 4. Kontrollens omfang og gennemførelse .....  | 7  |
| 4.1. Gennemførelse af kontrolbesøg.....   | 7  |
| 4.1.1 Forberedelse på kontoret - Augustenborg.....  | 7  |
| 4.1.2 Forberedelse på kontoret - Regional kontrol .....   | 9  |
| 4.1.3 Gennemgang af papirer sammen med landbruger.....  | 9  |
| 4.1.4 Kontrol i marken .....  | 10 |
| 4.1.5 Efterbehandling.....  | 12 |
| 4.1.6 Afsluttende sagsbehandling - Augustenborg.....  | 13 |
| 4.2. Virksomhedsoplysninger .....   | 13 |
| 4.3. Beskrivelse af kontrolskemaet .....  | 14 |
| 4.4. Opret KSK-skema.....   | 14 |
| 4.5. Udfyldelse af kontrolrapportens generelle punkter: .....                                       | 14 |
| 4.6. Gennemgang af kontrolskemaets enkelte punkter:.....  | 14 |
| 5. Behandling af kontrolrapporter.....  | 20 |
| 5.1. Kontrollørens opgaver.....   | 20 |
| 5.1.1 Sagsgang for OK-sag.....  | 20 |
| 5.1.2 Sagsgang for en høringssag hvor kvægundtagelsen ikke anvendes i 2022/2023.....                | 20 |
| 5.1.3 Sagsgang for en høringssag hvor mindst én af betingelserne er overtrådt .....                 | 21 |
| 5.1.4 Afslut sagen i VAKS Online og WorkZone .....  | 22 |
| 5.2. Afdelingskontorets registrering og ekspedition af kontrolrapporter .....                       | 23 |
| 5.3. Frist for indsendelse af kontrolrapporter m.m. ....  | 23 |
| 6. Instruksens ikrafttrædelse og ajourføring .....  | 23 |
| 6.1. Kontaktpersoner i Team Kvælstof.....   | 23 |
| 6.2. Instruksens ikrafttræden.....  | 23 |
| 7. Tillæg.....  | 24 |
| Tillæg A: Tjek sag ud til en bærbar PC .....  | 24 |
| Tillæg B: Betingelser for at kunne anvende kvægundtagelsen .....                                    | 25 |
| Tillæg C: Liste over afgrøder der tæller som bælgspæd eller andre kvælstoffikserende afgrøder ..... | 28 |

|   |    |
|---|----|
| Tillæg D: Liste over afgrøder med et højt kvælstofoptag og en lang vækstsæson .....   | 30 |
| Tillæg E: VAKS Online, Kontrol, Vedligehold skemaer.....  | 32 |
| Tillæg F: Kopi af KSK: Registreret skema, fane 1 Besøgsdata .....   | 33 |
| Tillæg G: Kopi af KSK: Registreret skema, fane 2 Spørgsmål 1-15 .....   | 34 |
| Tillæg H: Eksempel på en Gødningsplan - undtagelsesbrug.....  | 35 |
| Tillæg I: Hjælperegneark til beregning af andelen af harmoniarealet med afgrøder med et højt kvælstofoptag og en lang vækstsæson..... | 36 |
| Tillæg J: Kontrol af 80 pct. plantedækkekravet (Pkt. 6).....  | 37 |
| Tillæg K: Kommunikationsmåder .....   | 40 |

## 1. Formål

Jordbrugsvirksomheder må efter reglerne om det organiske kvælstofarealkrav højst tildele husdyrgødning og anden organisk gødning i mængder svarende til 170 kg kvælstof pr. ha harmoniareal pr. planperiode. Reglerne er en udmøntning af Nitratdirektivet, som foreskriver, at der maksimalt må udbringes 170 kg kvælstof pr. ha. Danmark har en undtagelse i forhold til Nitratdirektivet, og derfor må jordbrugsvirksomheder, der opfylder en række nærmere angivne betingelser, tildele husdyrgødning og anden organisk gødning i mængder svarende til højst 230 kg kvælstof pr. ha harmoniareal pr. planperiode.

Danmark fik i juli 2020 fornyet kvægundtagelsen, og den finder anvendelse indtil den 31. juli 2024. Betingelserne er indskrevet i gødningsanvendelsesbekendtgørelsen, og betingelserne fremgår af Tillæg B.

Denne kontrolkampagne, der udgør en del af den samlede kontrol af reglerne om det organiske kvælstofarealkrav for planperioderne 2022/2023 og 2023/2024, skal udføres i januar – februar 2024.

Ved kontrolbesøget skal det undersøges, om jordbrugsvirksomheden har udnyttet sin tilladelse til at anvende kvægundtagelsen. Har jordbrugsvirksomheden udnyttet tilladelsen, så skal det ved markinspektion kontrolleres, om:

- Der er etableret bælgsgødning eller andre kvælstoffikserende afgrøder.
- Der er etableret plantedække på 80 pct. af harmoniarealet med en afgrøde med et højt kvælstofoptag og en lang vækstsæson.
- Græs- eller cikorieudlæg eller græsefterafgrøder, der indgår i 80 pct. plantedækkekravet, er nedpløjet eller er planlagt nedpløjet eller nedvisnet.
- Græsarealer, der indgår i 80 pct. plantedækkekravet, er ompløjet eller er planlagt ompløjet på kontroltidspunktet.

Ved kontrollens gennemførelse er det vigtigt at holde sig for øje, at tilladelsen til den danske undtagelse på 230 kg kvælstof pr. ha harmoniareal er givet på betingelse af, at der føres kontrol med overholdelsen af de særlige betingelser, som EU Kommissionen har stillet.

## 2. Retsgrundlag

### 2.1. Love og bekendtgørelser

Kontrollen vedrører kontrol af udnyttelsen af tilladelsen til at anvende kvægundtagelsen i planperioden 2022/2023 og de betingelser, der vedrører planperioderne 2022/2023 og 2023/2024.

Reglerne om det organiske kvælstofarealkrav og betingelserne finder anvendelse på jordbrugsvirksomheder og fremgår af gødningsanvendelsesbekendtgørelsen, jf. bekendtgørelse nr. 1142 af 10. juli 2022 om jordbrugsvirksomheders anvendelse af gødning, § 14, stk. 2-5, jf. bilag 2, og gødningsanvendelsesbekendtgørelsen, jf. bekendtgørelse nr. 1025 af 30. juni 2023 om jordbrugsvirksomheders anvendelse af gødning, § 15, jf. bilag 2. De to bilag 2 er medtaget som Tillæg B til denne instruks.

Beregning af kvælstof og fosfor i husdyrgødningsproduktionen fremgår af gødskningsbekendtgørelsen, jf. bekendtgørelse nr. 1144 af 14. juli 2022 om jordbrugets anvendelse af gødning i planperioden 2022/2023, kapitel 6, med senere ændring.

### 2.2. Ændringer i forhold til tidligere planperiode

Nærværende kontrolinstruks vedrører kontrol i planperioden 2023/2024 af overholdelsen af betingelserne for at kunne anvende kvægundtagelsen i planperioden 2022/2023.

Danmark fik i juli 2020 fornyet kvægundtagelsen, og den finder anvendelse indtil den 31. juli 2024. Betingelserne er indskrevet i gødningsanvendelsesbekendtgørelsen, og betingelserne fremgår af Tillæg B.

## 3. Almindelige bestemmelser

### 3.1. Generelt

Reglerne om det organiske kvælstofarealkrav 2022/2023 og 2023/2024 er nærmere beskrevet i Landbrugsstyrelsens vejledninger om gødsknings- og harmoniregler for planperioderne 2022/2023 og 2023/2024, samt i Landbrugsstyrelsens vejledninger om kvægundtagelsen for planperioderne 2022/2023 og 2023/2024. Vejledningerne findes på Landbrugsstyrelsens hjemmeside, [lbst.dk](http://lbst.dk) >> Landbrug >> Gødning.

### 3.2. Udvalgelse af kontrolsteder

Der skal gennemføres 59 kontrolbesøg i denne kampagne. Kontrollerne skal udføres på jordbrugsvirksomheder, der har ansøgt om tilladelse til at anvende kvægundtagelsen i 2023 ved at sætte kryds i punkt "C" i skemaet "Gødningskvote og efterafgrøder 2023" og indsendt skemaet via "Tast selv", og som har udnyttet tilladelsen, og som ikke er blevet kontrolleret i kontrolordningen 4061HU\_23. Der er dog den undtagelse, at jordbrugsvirksomheder, hvor den fysiske kontrol har konstateret fejl i den seneste kontrolperiode vedr. enten kvægundtagelsen (4061HU\_23 for planperioden 2022/2023) eller national kontrol med gødningsregnskaber (4061GR\_21 for planperioden 2020/2021), er blevet udtaget til kontrol i henhold til risikobetingelsen i udtagingsnotat.

Der er indlæst 59 adresser i VAKS Online på kontrolordningen 4061HU\_24.

Kontrolløren skal på kontrolbesøget afklare, om jordbrugsvirksomheden har udnyttet tilladelsen til at anvende kvægundtagelsen i 2022/2023. Hvis jordbrugsvirksomheden svarer, at den har udnyttet tilladelsen til at anvende kvægundtagelsen i 2022/2023, så skal der udføres en fysisk kontrol af, om de betingelser, der vedrører den efterfølgende planperiode 2023/2024, er overholdt. Hvis jordbrugsvirksomheden svarer, at den ikke har udnyttet tilladelsen til at anvende kvægundtagelsen i 2022/2023, så skal jordbrugsvirksomheden høres, og kontrolløren skal i denne situation orientere Jordbrugskontrol om, at jordbrugsvirksomheden har oplyst, at jordbrugsvirksomheden ikke har udnyttet tilladelsen til at anvende kvægundtagelsen i planperioden 2022/2023. Jordbrugskontrol undersøger efterfølgende, om jordbrugsvirksomheden har anvendt undtagelsen i det indsendte gødningsregnskab for planperioden 2022/2023.

Adresserne fordeles på distrikterne med samme andel som undtagelsesbrugene udgør i de enkelte landsdele. Det giver følgende fordeling af de 59 kontrolbesøg på de enkelte afdelinger:

- Afdeling Herning 9 stk.
- Afdeling Kolding 30 stk.
- Afdeling Odense 1 stk.
- Afdeling Randers 18 stk.
- Afdeling Ringsted 1 stk.

I tilfælde af, at et kontrolbesøg ikke kan gennemføres, skal Jordbrugskontrol, Lars Paulsen kontaktes hurtigst muligt.

### 3.3. Varsling af kontrolbesøg

I følge lov om retssikkerhed skal virksomheder mv. som hovedregel varsles forud for et kontrolbesøg. Varslingen skal ske skriftligt 14 dage inden kontrolbesøget. Denne hovedregel kan dog fraviges, hvis formålet med kontrollen forspildes ved varslings.

Når kontrolbesøget ikke er varslet, skal kontrolløren være ekstra opmærksom på at fortælle virksomheden, hvad det er, kontrolløren skal kontrollere. Herudover skal der afleveres et brev, der informerer om, hvad formålet med kontrollen er. Standardinformationsbrevet, der henviser til retssikkerhedsloven, skal bruges ved uvarslede kontrolbesøg.

Reglerne omkring varsling er beskrevet mere fyldigt i den generelle kontrolinstruks om forhold ved kontroller.

Der henvises til afsnittet om Retssikkerhedsloven og God kontroladfærd i den generelle kontrolinstruks, der findes på intranettet under ”Det faglige indhold” >> ”Fagportaler” >> ”Kontrolportal” >> ”Generelt om kontrol” >> ”Den generelle kontrolinstruks”.

Kontrolbesøg vedrørende kontrol af kvægundtagelsen bør som udgangspunkt aftales forud for besøget, så jordbrugsvirksomheden kan have de nødvendige driftsbilag klar. Landbruger skal oplyses om, hvilket bilagsmateriale, der bør være tilgængeligt for kontrolløren og oplyses om, at der vil blive foretaget en kontrol af betingelser for tildeling af op til 230 kg kvælstof fra organisk gødning pr. hektar harmoniareal pr. planperiode. Anvend varslingsbrevet ”JORDKONT\_4061HU\_24\_varsling”, der ligger i VAKS Online under ”Vælg brevskabelon”, og følg vejledningen. Det fremgår af ”Tillæg K: Kommunikationsmåder”, på hvilke måder varslingsbrevet kan sendes til landbruger. Brevene skal journaliseres i WorkZone under den enkelte kontrolsag.

### **3.4. Tidsfrister for kontrollens gennemførelse**

Kontrollen skal foretages på jordbrugsvirksomheden i perioden 2. januar – 29. februar 2024.

### **3.5. Veterinær- og sikkerhedsforskrifter**

Ved kontrollen skal Landbrugsstyrelsens generelle sikkerhedsforskrifter for afdelingerne følges. Forskrifterne er udarbejdet af sikkerhedsudvalget og findes på intranettet under afsnittet ”Det faglige indhold” >> ”Fagportaler” >> ”Kontrolportal” >> ”Generelt om kontrol” >> ”Sikkerhedsforskrifter”. Hvis du har spørgsmål til sikkerhedsforskrifterne henvises du til afdelingens sikkerhedsrepræsentant.

De veterinære retningslinjer for ejendomme med husdyr er relevante, hvis kontrollen omfatter staldanlæg eller lignende. De veterinære retningslinjer er beskrevet i den Generelle kontrolinstruks, som findes på intranettet under ”Det faglige indhold” >> ”Fagportaler” >> ”Kontrolportal” >> ”Generelt om kontrol” >> ”Den generelle kontrolinstruks”.

## **4. Kontrollens omfang og gennemførelse**

### **4.1. Gennemførelse af kontrolbesøg**

Kontrollen kan udføres frem til 29. februar 2024.

#### **4.1.1 Forberedelse på kontoret - Augustenborg**

Oprettelse af regneark med oplysninger om afgrøder og efterafgrøder indmeldt under forskellige ordninger. Hjælperegnarket lægges på WorkZone-sagen 4061HU\_24. Oplysninger, der fyldes ind i skemaet hentes disse steder:

- De fleste markoplysninger hentes fra GKEA: [Se CAP REPORTS](#)
- Oplysninger om pligtige/husdyr- og obligatoriske målrettede efterafgrøder hentes fra seneste GKEA GP export, se hændeshistorikken.

- Oplysninger om frivillige målrettede efterafgrøder findes ved at sammenholde oplysningerne i MRLDP sagen i CAP med senest indsendte fællesskema.
- Evt. resultat af fysisk efterafgrødekontrol.
- Oplysninger om jordbrugsvirksomheder, der har oplyst Landbrugsstyrelsen om mangler ved dækningsgraden af plantedækket, dvs. ikke kan overholde 80 pct. kravet.

## Oprette sag til markkontrol

### 1. Opret sag med viste punkter

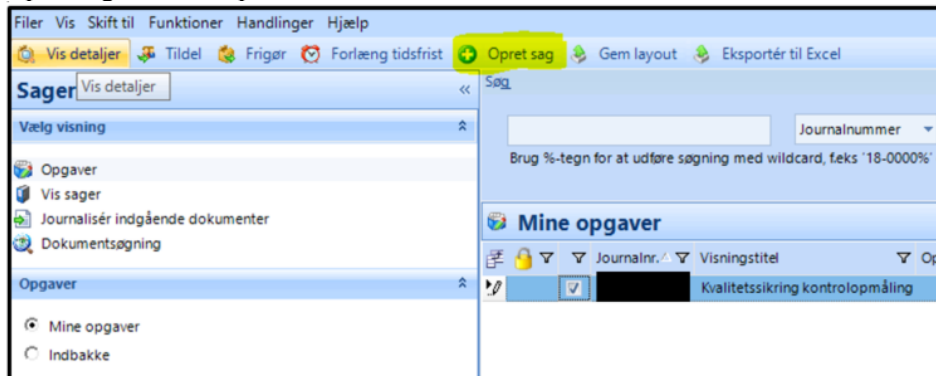

Udfyld med CVR nr. i primærnøgle og CVR i Primærttype.  
Tryk - Vælg Kunde  
Vælg CVR – ikke P nr.  
Opret sag

### 2. Åben sagen og åben IMK

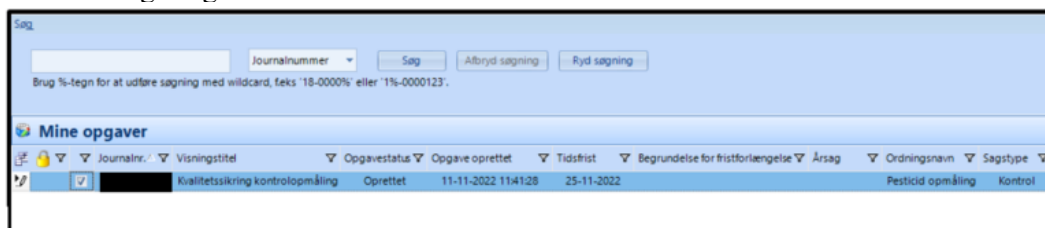

Herefter skulle sagen være klar til at åbne fra en kontrol-tablet.



### 4.1.2 Forberedelse på kontoret - Regional kontrol

Opret KSK-skema

- Gå ind på forsiden i VAKS Online og vælg menupunktet *Kontrol* og derefter *Vedligehold skemaer*.
- Søg på opgavekoden og tast ”4061HU\_24” og tryk *Ctrl + F11*.
- Søg på CVR-nr. og tast jordbrugsvirksomhedens CVR-nr. og tryk *Ctrl + F11* (eller ved at bladre via de blå pile). Tryk evt. på *F11* for at slette tidligere indtastede oplysninger.
- Søg på oprettet skema ved at stille markøren på KSK-linjen og tryk på *Opret registreret skema* under afsnittet Registreret skema.

Du skal varsle besøget senest 14 dage, før du kommer ud på kontrol.

Du skal bruge tablet og åbne den oprettede sag til at tage georefererede billeder, når du underkender arealer i marken. Der kan henvises til vejledningen fra marts 2019 om CAP/IMK og iPad.

Tag en udskrift af regnearket med i marken eller download filen på din tablet, så du har informationer om, hvad der skal være på de enkelte marker.

De afgrøder, der tæller med i 80 pct. kravet, fremgår af tillæg D, men skulle også være angivet i regnearket. Det er: Græs, græsefterafgrøder, foderroer, rodcikorie, græs- eller cikorieudlæg eller blandinger af græs og cikorie med under 50 pct. kløver og lucerne.

### 4.1.3 Gennemgang af papirer sammen med landbruger

Noter dig hvem der er til stede ved besøget.

Noter hvornår besøget starter og slutter.

Kontroller om jordbrugsvirksomheden enten producerer husdyrgødning med mindst 300 kg kvælstof pr. planperiode, hvoraf mindst 2/3 er fra kvæg, eller afgiver hovedparten af afgrøderne fra dens arealer ifølge en skriftlig aftale til anvendelse på en eller flere jordbrugsvirksomheder, der har tilladelse til at anvende kvægundtagelsen (kaldes også produktionsmæssig sammenhæng). Dette kan kontrolleres ved at se gødningsregnskabet for 2022/2023 eller landbrugers oplysninger.

Du skal høre landbruger om han har ompløjet eller planlagt at ompløje græsmarker, om han har nedpløjet eller nedvisnet sine græs- eller cikorie-udlæg.

Herudover skal du se og tage kopi/billeder med hjem af (punkterne fremgår også af varslingsbrevet):

- Gødningsplan for planperioden 2022/2023 der på markniveau viser:
  - markens størrelse,
  - markens afgrøde,
  - hvor meget kvælstof og fosfor marken har fået tilført med husdyrgødning, anden organisk gødning, bioaske og kunstgødning,
  - samt angivelse af tidspunkt for tilførsel af gødningen.Gødningsplanen skal omfatte alle jordbrugsvirksomhedens landbrugsarealer, dvs. også de arealer, der ikke har fået tilført gødning. Tjek om der i gødningsplanen er ændret afgrøde til bælgæd.
- Skriftlig aftale med en anden jordbrugsvirksomhed, der har tilladelse til at anvende kvægundtagelsen, hvis jordbrugsvirksomheden har indgået i produktionsmæssig sammenhæng med denne.

- Dokumentation for nummer på frøgræsblanding, indlægsseddel eller faktura for køb af frøblanding, hvis der anvendes kløver/lucerne i græsmarker eller i byg/ært blandinger med græs- eller cikorieudlæg.
- Dokumentation for udtagning og analyse af jordprøver i form af markkort med markering af udtagningssted og analyseattest, hvis kvægundtagelsen har været anvendt i de fire forudgående planperioder 2018/2019, 2019/2020, 2020/2021 og 2021/2022, dvs. jordprøverne skal være udtaget i perioden 1. august 2018 – 31. juli 2022.
- Dokumentation for opbevaringssystemer for gødning og dokumentation for den samlede opbevaringskapacitet for gødning for hvert af de forskellige opbevaringssystemer. Som eksempel har en jordbrugsvirksomhed 3 ejendomme. På ejendom 1 er der 2 gyllebeholdere på henholdsvis 3.000 m<sup>3</sup> og 5.000 m<sup>3</sup> samt en møddingsplads på 1.000 m<sup>2</sup>. På ejendom 2 er der en gyllebeholder på 4.000 m<sup>3</sup>. På ejendom 3 er der en markstak på 1.500 m<sup>2</sup>. Det skal af dokumentationen som minimum fremgå, at der er 3 opbevaringssystemer: 1) opbevaringsanlæg til gylle (gyllebeholdere) på samlet 12.000 m<sup>3</sup>, hvilket gerne må fremgå af et samlet lagerregnskab, 2) opbevaringsanlæg til dybstrøelse (møddingsplads) på 1.000 m<sup>2</sup>, og 3) opbevaringsanlæg til kompost (markstak med dybstrøelse) på 1.500 m<sup>2</sup>.
- Markplan for planperioden 2023/2024 der viser, på hvilke harmoniarealer der er etableret plantedække til opfyldelse af kravet om 80 pct. plantedække, og hvilke harmoniarealer der forventes ompløjet efter den 1. marts.

#### 4.1.4 Kontrol i marken

Du skal notere i regnearket, hvilke marker du kontrollerer.

På kontrollen kontrolleres græsmarker, udlæg og efterafgrøder, der er planlagt ompløjet inden 1. marts, og marker, hvor kontrolløren er i tvivl, om der kan være bælgssæd.

Der kontrolleres, om der dyrkes bælgssæd på jordbrugsvirksomhedens landbrugsareal ved på kontrol af de 80 pct. plantedække at holde øje med, om der er tegn på, at der er dyrket bælgssæd.

Du skal desuden kontrollere, om der er 80 pct. plantedække. Bemærk at vi kontrollerer det plantedække der er at finde i marken, og vi accepterer derfor også arealer, der lever op til kravene, selvom de ikke er indberettet i GKEA. Til gengæld accepterer vi ikke arealer uden plantedække heller ikke i følgende tilfælde:

- Markstakke, ensilagestakke og halmstakke.
- Arealer hvor dyrene samles, og arealer hvor der er slid som følge af, at dyrene går mellem stald og mark.
- Foderhæk og arealet omkring foderhækken.
- GLM/landskabelementer, små søer og fortidsminder (selvom de får grundbetaling).
- Arealer med blomsterstriber f.eks. langs veje.
- Arealer hvor snittet bladmateriale efter høst af kolbemajs hindrer vækst af udlægget.

Kontrollen af 80 pct. plantedække kan stoppes, når der er konstateret plantedække på mindst 80 pct. af harmoniarealerne.

Græsmarker kontrolleres ved at kontrollere, om marken ligger i græs og ikke er ompløjet. Bemærk, at det er tilladt at sprøjte græsmarker ned inden 1. marts, blot det ikke pløjes. Bemærk, det er ikke tilladt at nedvisne udlæg og efterafgrøder før den 1. marts.

Ved arealer med foderroer og rodcikorie (som hovedafgrøde) skal du vurdere, om det ser sandsynligt ud, at afgrøderne har været på arealet i foregående sæson.

Græsudlæg, cikorieudlæg og græsefterafgrøder skal vurderes ud fra dækningsgraden:

| Periode     | Krav til dækningsgrad for græs-<br>efterafgrøder og græs- eller ci-<br>korieudlæg (gælder ikke græs-<br>udlæg i majs) | Krav til dækningsgrad for<br>græsudlæg i majs |
|-------------|---|---|
| 1/11 – 28/2 | 40 pct.   | 20 pct.*                                      |

\* Kravet er 40 pct., hvis der er udsået græsudlæg på 50 pct. af arealet mellem majsrækkerne.

### Kontrol rækkefølge

Du skal begynde med at kigge på arealer, der ikke er indberettet som frivillige eller obligatoriske målrettede efterafgrøder. Hvis der er flere marker, der kan bruges, skal det aftales med landbruger, hvilke der skal bruges til at dække 80 pct. kravet.

### Hvis der er efterafgrødearealer, der ikke lever op til kravene

Skal du underkende et areal, så er det vigtigt at du tager billeder af det underkendte areal. Billederne tages med tabletten, så de ligger på sagen i CAP. Der skal tages billeder ned i afgrøden af dækningsgraden, og der skal være billeder ud over marken. Det er vigtigt, at du noterer i regnearket, hvorfor du ikke godkender arealet. Der skal som minimum tages billeder 1 gang for hver 5 ha, og der skal tages billeder af alle arealer der underkendes.

Opgørelse af hvor stor en del af arealet, der ikke kan godkendes, kan laves ved enten at tegne det areal ind, som ikke kan godkendes, eller ved at opgive den procentdel af marken, der ikke kan godkendes.

### Udvidelse af kontrollen

Hvis der på det areal, der er underkendt, er angivet pligtige/husdyrefterafgrøder, kvote efterafgrøder eller frivillige/obligatoriske målrettede efterafgrøder og er hovedafgrøden majs, så skal efterafgrøden også underkendes til henholdsvis pligtige/husdyr- eller frivillige/obligatoriske målrettede efterafgrøder og kontrollen skal udvides.

Er det pligtige/husdyrefterafgrøder, der underkendes skal kontrollen udvides, så der findes alternative marker til om muligt at dække kravet. Disse er markeret i regnearket i kolonnen potentielt pligtige/husdyrefterafgrøder. Stop denne kontrol når der er tilstrækkelig. Bemærk, at kan der have været sået olieræddike eller lignende pligtig efterafgrøde i en mark, så kontrolleres om der kan have været en efterafgrøde, som nu er destrueret.

Underkendes arealer med obligatoriske efterafgrøder, så kan disse også ligge eller have ligget i andre marker, ligesom de pligtige/husdyrefterafgrøder, dog skal de ligge i de rigtige vandoplande. Vær opmærksom på at disse obligatoriske efterafgrøder ikke kan overlappes med 80 pct. arealer, udvid derfor kontrollen, så du så vidt muligt kan opfylde kravet til disse.

Er det frivillige målrettede efterafgrøder, der underkendes, så skal samtlige marker med græs i majs under den frivillige målrettede efterafgrødeordning kontrolleres.

**Sne**

Hvis markerne er dækket af sne, så skal der for hver mark frilægges et felt på 1 m<sup>2</sup> for hver 5 ha, dog mindst ét felt pr. mark.

Felterne skal fotograferes georefereret med tabletten.

**4.1.5 Efterbehandling**

Kontrolskemaer udfyldes se afsnit 4.2, hvor udfyldelse af skemaet er uddybet.

Regnearket udfyldes med hvilke marker, der er kontrolleret.

Hvis der ikke er fundet nogen mangler eller overtrædelser, dannes der herefter et OK brev.

Findes der mangler eller overtrædelser, så:

Noteres observationer fra marken i regnearket.

Der laves en fotobog over underkendte arealer.

Hvis der er underkendt arealer med efterafgrøder eller græsudlæg, skal du danne dig et overblik over, hvordan disse har været indmeldt.

**Pligtige/husdyrefterafgrøder efterafgrøder**

Hvis der underkendes arealer indmeldt som pligtige/husdyrefterafgrøder, så skal det vurderes, om de kan have ligget i andre marker og evt. er pløjet efter 20. oktober 2023. Se kolonnen Potentielt pligtige/husdyrefterafgrøder, er der ikke nok areal i disse skal du sætte kryds i felt ”15. Mangler Pligtige efterafgrøder eller Husdyrefterafgrøder” i KSK-skemaet i VAKS Online.

**Obligatoriske målrettede efterafgrøder**

Ved obligatoriske efterafgrøder kan efterafgrøden kun flyttes indenfor samme vandopland og kan ikke ligge samme sted som andre typer efterafgrøder eller 80 pct. plantedække areal. Du skal vurdere om efterafgrøderne kan findes på andre arealer. Hvis du er i tvivl, så kontakt Team Kvælstof. Kan du ikke finde nok obligatoriske efterafgrøder, så sæt kryds i ”14. Mangler arealer indberettet som obligatoriske efterafgrøder” i KSK-skemaet i VAKS Online.

**Efterafgrøder med kvote**

I regnearket kan der i kolonnen ”Efterafgrøde og udlæg” være efterafgrøde med en kvælstofkvote (værdier forskellig fra 968 og 970), hvis du underkender nogle af disse arealer, så skal du være opmærksom på, om arealet kan få en kvælstofkvote. Arealet kan ikke få en kvælstofkvote på græsudlæg, hvis der ikke er græs på arealet. Der er ikke noget krav om dækningsgrad for at få kvote på udlægsmarker. Kvoten kan beregnes ud fra areal, afgrødekode, vanding se vejledning om gødsknings- og harmoniregler planperioden 1. august 2022 til 31. juli 2023. GKEA-skemaet kan også bruges til dette.

Hvis du er i tvivl så kontakt Team Kvælstof.

**Brug af målrettede efterafgrøder til overholdelse af 80 pct. krav**

Hvis du har underkendt arealer, der anvendes til 80 pct. plantedække, så skal landbrugers høres for om han vil anvende nogle af de efterafgrøder, der er indmeldt til målrettet regulering. Du skal sætte kryds i

felt ”11. Skal der tages af de Frivillige efterafgrøder?” i KSK-skemaet i VAKS Online, hvis der skal bruges af de frivillige og i felt ”12. Skal der tages af de Obligatoriske efterafgrøder” i KSK-skemaet i VAKS Online, hvis der skal tages af de obligatoriske efterafgrøder.

### Udsendelse af brev:

Der skal nu dannes et brev til jordbruger, dette dannes fra VAKS ved at bruge funktionen ”vælg brevskabelon”. Hvis du har fundet manglende plantedække eller andre overtrædelser, skal høringsbrevet bruges. Når du danner et høringsbrev, skal du være opmærksom på, at du skal ind i brevet og udfylde data om hvad du har fundet. Læs altid brevet godt igennem inden afsendelse. Brevet skal sendes sammen med fotobogen (ikke regnearket) som beskrevet i ”Tillæg K: Kommunikationsmåder”. Husk at gemme brevet i workzone og også dokumentation for afsendelse. Inden brevet arkiveres skal du sikre, at brevet har dokumentgruppen ”IKKEUD, IkkeUdTastSelv” eller er tom.

|                |                             |
|----------------|-----------------------------|
| Titel          | Høring kvægundtagelsen      |
| Sagsbehandler  | TOKRUS, Tove Kongsbak Kruse |
| Dokumentgruppe | IKKEUD, IkkeUdTastSelv      |
| Tekst          |                             |

### Afslut i Workzone

Sørg for at alle dokumenter, der er set på kontrollen, alle korrespondancer og alle høringsvar er lagt ind i workzone og er arkiveret.

Hvis det er en fejlsag, så skal du sætte tilstanden i workzone til FJL og tage dig selv af som sagsbehandler. Hvis sagen er OK skal du give sagen tilstanden OK og lukke sagen med en slutdato, der er den dato, hvor OK-brevet sendes.

#### 4.1.6 Afsluttende sagsbehandling - Augustenborg

Efter høring skal de underkendte arealer korrigeres i GKEA, hvilket skal resultere i at pct. - satsen for ”Areal med græs, roer og græsefterafgrøder i markplanen” på siden beregn gødningskvote bliver under 80 pct. – i GKEA kan der ikke regnes med at låne målrettede afgrøder.

Der skal laves en opgørelse over på hvilke sager, der er brug for at låne målrettede efterafgrøder, og hvilke sager der er underkendt frivillige målrettede efterafgrøder. Dette skal sendes videre til arealtilskud (til dem der sidder med målrettet regulering).

En tilsvarende liste laves til sanktionering obligatoriske og frivillige målrettede efterafgrøder på vores eget GKEA hold.

Tjek KSK (HU) om afkrydsningerne svarer til din afgørelse.

### 4.2. Virksomhedsoplysninger

Virksomheden identificeres ved: brugers navn, adresse, postnr., by samt CVR-nr.

Der kan som forberedelse til kontrollen udarbejdes en kontrolforberedende rapport. Rapporten hedder "Kontrolforberedende rapport - marker, dyr og gødning", og den findes i VIA i "Ny INFOVIEW Firefox" under Dokumenter >> Mapper >> Afdelinger >> VAKS >> Kontrolforberedende rapport - marker, dyr og gødning CAP v44. Vælg rapporten og indtast CVR-nr. og tryk OK. Det kan godt tage et par minutter at generere rapporten.

### 4.3. Beskrivelse af kontrolskemaet

Kontrolskemaet (KSK-skemaet) ligger i VAKS Online under kontrolopgaven 4061HU\_24.

### 4.4. Opret KSK-skema

- Gå ind på forsiden i VAKS Online og vælg menupunktet *Kontrol* og derefter *Vedligehold skemaer*
- Søg på opgavekoden og tast "4061HU\_24" og tryk *Ctrl + F11*
- Søg på CVR-nr. og tast jordbrugsvirksomhedens CVR-nr. og tryk *Ctrl + F11* (eller ved at blade via de blå pile). Tryk evt. på *F11* for at slette tidligere indtastede oplysninger.
- Søg på oprettet skema ved at stille markøren på KSK-linjen og tryk på *Opret registreret skema* under afsnittet Registreret skema.

### 4.5. Udfyldelse af kontrolrapportens generelle punkter:

#### Udfyld kontrolskema (KSK)

- Vælg knappen *Opret ny version* og udfyld skemaets faneblade, jf. pkt. 4.6. i kontrolinstruksen
- Skemaet kan løbende gemmes ved at trykke *Ctrl + s*.
- Når skemaet er udfyldt trykkes på *Kontrol af skema*. Du bliver spurgt om du vil gemme skemaet, og du svarer bekræftende.
- De konstaterede valideringsfejl og overtrædelser vises. Du skal være opmærksom på, at det kun er linje 1, dvs. den øverste meddelelse, du skal forholde dig til. Du kan også se, om der er fejl ved at trykke på *Vis kontrolresultat*.
- Der kan skrives et OK- eller høringsbrev ved at trykke på "Vælg brevskabelon" på billedet "Vedligehold skemaer". Se Tillæg E.
- Vælg statustype tryk "Luk (færdig)" og vælg status eller "Luk (ej færdig)" og skemaet er stadig åbent.

#### Besøgsdata

Følgende punkter skal udfyldes, se Tillæg F:

- Tidspunkt for varsling af besøg
- "hak" for at der er udleveret retssikkerhedsbrev, hvis kontrollen er uvarslet
- Dato og tidspunkt for kontrolbesøgets begyndelse, kontrollørens initialer, navn, afdeling samt afdelings adresse
- Dato og tid for kontrolbesøgets afslutning noteres
- Navnet på den der var til stede ved kontrolbesøget.

### 4.6. Gennemgang af kontrolskemaets enkelte punkter:

De følgende punkter 1 - 15 henviser til kontrolskemaet (KSK-skemaet, fane 2, spørgsmål 1 - 15). En kopi af skemaet er medtaget i tillæg G.

#### Pkt. 1

Spørgsmålet vedrører planperioden 2022/2023, der er den ansøgte og anvendte planperiode.

Et kvægbrug er i denne forbindelse en jordbrugsvirksomhed, som producerer husdyrgødning med mindst 300 kg kvælstof pr. planperiode, hvoraf mindst 2/3 er fra kvæg (opgjort i kg kvælstof ab lager), jf. bekendtgørelse nr. 1142 af 10. juli 2022 om jordbrugsvirksomheders anvendelse af gødning, § 14, stk. 2-5, jf. bilag 2, og Vejledning om gødsknings- og harmoniregler for planperioden 2022/2023, bilag 2, tabel 2.

Kontrolløren skal kontrollere, om tilladelsen til at anvende kvægundtagelsen er blevet udnyttet ud fra enten landbrugerens indberettede oplysninger i gødningsregnskabet 2022/2023, eller landbrugerens oplysninger på kontrolbesøget.

Der sættes et hak, hvis:

- Der på jordbrugsvirksomheden ikke produceres husdyrgødning med mindst 300 kg kvælstof pr. planperiode, hvoraf mindst 2/3 er fra kvæg (opgjort i kg kvælstof ab lager), eller jordbrugsvirksomheden ikke deltager i produktionsmæssig sammenhæng med en jordbrugsvirksomhed, hvor der produceres husdyrgødning med mindst 300 kg kvælstof pr. planperiode, hvoraf mindst 2/3 er fra kvæg (opgjort i kg kvælstof ab lager).
- Kontrolløren er i tvivl om, om mindst 2/3 af den producerede husdyrgødning opgjort i kg kvælstof ab lager er fra kvæg på et blandet husdyrbrug. Kontrolløren skal da redegøre for opgørelsen i feltet i pkt. 9 "yderligere oplysninger".

#### **Pkt. 2**

En jordbrugsvirksomheds samlede gødningsplan omfatter alle de punkter, der fremgår af nr. 3, i bilag 2, i gødningsanvendelsesbekendtgørelsen. Dette punkt 2 vedrører kun nr. 3, bogstav a): "en skitse, der viser de enkelte markers beliggenhed". Kortet (IMK INT, Markkort, med eventuelle ændringer) skal anvendes ved kontrollen af, om følgende betingelser er overholdt:

- at bælgsgødning eller andre kvælstoffikserende afgrøder ikke må dyrkes på de arealer, som jordbrugsvirksomheden har til rådighed (Se pkt. 4 og 5),
- at 80 pct. af harmoniarealet skal dyrkes med en afgrøde med et højt kvælstofoptag og en lang vækstsæson (Se pkt. 6),
- at græs- eller cikorieudlæg eller græs efterafgrøder, der indgår i 80 pct. plantedækkekravet, tidligst må nedpløjes eller nedvisnes den 1. marts 2024 (Se pkt. 7), og
- at græsarealer, der indgår i 80 pct. plantedækkekravet, tidligst må ompløjes den 1. marts 2024 (Se pkt. 8).

Der sættes et hak, hvis:

- Der ikke foreligger et kort (IMK INT, Markkort, med eventuelle ændringer), der viser de enkelte markers beliggenhed for planperioden 2022/2023. Et kvægbrug, der ikke har nogen harmoniarealer, skal ikke kunne fremvise et kort, og der skal derfor ikke sættes et hak i det tilfælde, hvor et kvægbrug ikke har nogen harmoniarealer.

#### **Pkt. 3**

Spørgsmålet vedrører planperioden 2022/2023, der er den ansøgte og anvendte planperiode.

Jordbrugsvirksomheden skal for hver planperiode, hvor der ønskes udbragt op til 230 kg kvælstof pr. hektar harmoniareal pr. planperiode, senest den dato, der er anført som ansøgningsfrist i den til enhver tid gældende bekendtgørelse om ansøgninger m.v. til visse ordninger for landbrugere i Tast selv i 2023, ansøge om at tildele op til 230 kg kvælstof pr. hektar harmoniareal pr. planperiode, samt foretage en gødningsplanlægning, jf. lov om jordbrugets anvendelse af gødning og om næringsstofreducerende tiltag, i Fødevareministeriets Tast selv, som kan tilgås via Landbrugsstyrelsens hjemmeside.

Da Landbrugsstyrelsen modtog jordbrugsvirksomhedens ansøgning om tilladelse til at anvende kvægundtagelsen, sendte Landbrugsstyrelsen et kvitteringsbrev til landbrugeren i Tast selv:

”Du får tilladelse til at bruge kvægundtagelsen

Du har ansøgt om tilladelse til at anvende kvægundtagelsen.

Du får tilladelse til at anvende kvægundtagelsen, dvs. tilladelse til at tildele op til 230 kg kvælstof fra husdyrgødning pr. hektar harmoniareal i planperioden 2022/2023.

Husk, at du skal overholde betingelserne [Note 1: Bekendtgørelse nr. 1142 af 10. juli 2022 om jordbrugsvirksomheders anvendelse af gødning, § 14, stk. 2, jf. bilag 2], for at kunne anvende kvægundtagelsen.

Du skal også betale gebyret på 1.600 kr. [Note 2: Jf. den til enhver tid gældende bekendtgørelse om betaling af gebyr ved tilladelse til anvendelse af kvægundtagelsen], uanset om du udnytter tilladelsen eller ej.

Du modtager en faktura fra os.”

Der sættes et hak, hvis:

- Det ikke fremgår af punkt ”C” i ”Beregning af gødningskvote” i skemaet ”Gødningskvote og efterafgrøder 2023” i ”Tast selv”, at der er ansøgt om tilladelse til at anvende kvægundtagelsen.

#### **Pkt. 4**

Spørgsmålet vedrører planperioden 2022/2023, der er den ansøgte og anvendte planperiode.

Kontrolløren skal kontrollere, om der er anvendt afgrødekoder for bælgssæd eller andre kvælstoffikserende afgrøder i markplanen i GKEA-2023-skemaet. Kontrolløren skal i tvivlstilfælde kontrollere anvendelsen/ikke anvendelsen ved markinspektion. Afgrødekoderne valideres før indsendelse af GKEA-skemaet.

Afgrøder der tæller som bælgssæd eller andre kvælstoffikserende afgrøder fremgår af Tillæg C.

Der sættes et hak, hvis:

- Der er anvendt afgrødekoder for bælgssæd eller andre kvælstoffikserende afgrøder som f.eks. rød- og hvidkløver m.m. i markplanen i GKEA-2023-skemaet. Dette gælder dog ikke:
  - a) Byg/ært blandinger med udlæg, jf. bogstav c.
  - b) Kløver/lucerne i græsmarker med under 50 pct. kløver/lucerne.
  - c) Græs- eller cikorieudlæg med under 50 pct. kløver/lucerne.

Det skal ikke indgå i denne kontrolrapport, om virksomheden dyrkede bælgssæd eller andre kvælstoffikserende afgrøder i planperioden 2021/2022, uanset om disse afgrøder først blev høstet i starten af planperioden 2022/2023.

#### **Pkt. 5**

Kontrolløren skal ved markinspektion kontrollere, om der er etableret bælgssæd eller andre kvælstoffikserende afgrøder i planperioden 2022/2023, se også pkt. 4.

Der sættes et hak, hvis:

- Det ved markinspektion kan konstateres, at der er etableret bælgssæd eller andre kvælstoffikserende afgrøder i planperioden 2022/2023.

#### **Pkt. 6**

Kontrolløren skal ved markinspektion kontrollere:

- 1) om der senest ved starten af den efterfølgende planperiode (2023/2024), dvs. den 1. august 2023, kan have været etableret plantedække på 80 pct. eller mere af harmoniarealet med en afgrøde med et højt kvælstofoptag og en lang vækstsæson, og at dette areal fortsat er til rådighed på kontroltidspunktet,
- 2) om plantedækket på kontroltidspunktet opfylder kravet til dækningsgrad, og



3) om arealer med målrettede efterafgrøder samtidig anvendes til opfyldelse af 80 pct. kravet.

I gødningsanvendelsesbekendtgørelsen forstås ved:

- a) Afgrøder med et højt kvælstofoptag og en lang vækstsæson: Græs, græsefterafgrøder, foderroer, rodcikorie, græs- eller cikorieudlæg eller blandinger af græs og cikorie med under 50 pct. kløver og lucerne.
- b) Græsefterafgrøder: Rent græs.
- c) Græs- eller cikorieudlæg: Græs eller cikorie eller blandinger af græs og cikorie med under 50 pct. kløver og lucerne.

Afgrøder med et højt kvælstofoptag og en lang vækstsæson fremgår af Tillæg D.

Dækningsgraden af plantedækket skal være tilstrækkelig henset til, hvad der er muligt at opnå på kontroltidspunktet, og dækningsgraden skal vurderes på markniveau. Hvis det i forbindelse med kontrol vurderes, at dækningsgraden ikke er tilstrækkelig på en del af en mark, kan den del af marken, hvor afgrøden ikke har en tilstrækkelig dækningsgrad, ikke tælle med som en del af det etablerede plantedække.

Jordbrugsvirksomheder har fra og med planperioden 2022/2023 haft mulighed for skriftligt at oplyse Landbrugsstyrelsen om eventuelle mangler ved dækningsgraden af plantedækket. Oplysningerne skal være givet til Landbrugsstyrelsen, inden Landbrugsstyrelsen har varslet, at jordbrugsvirksomheden er udtaget til kontrol. Jordbrugsvirksomheden kan alene anvende muligheden 2 gange inden for en periode på 5 på hinanden følgende planperioder. De regionale kontroller vil få besked fra Jordbrugskontrol, hvis en jordbrugsvirksomhed, der er udtaget til kontrol, har anvendt muligheden.

Der sættes et hak, hvis:

- Det ved markinspektion kan konstateres, 1) at der ikke har været etableret et plantedække på 80 pct. eller mere af harmoniarealet med en afgrøde med et højt kvælstofoptag og en lang vækstsæson, 2) at plantedækket på kontroltidspunktet ikke opfylder kravet til dækningsgrad, eller 3) at arealer med målrettede efterafgrøder samtidig anvendes til opfyldelse af 80 pct. kravet.

#### **Pkt. 7**

Kontrolløren skal foretage en markinspektion på de marker, hvor det er planlagt at nedpløje eller nedvisne græs- eller cikorieudlæg eller græsefterafgrøder inden den 1. marts 2024. Kontrolløren skal visuelt vurdere, om græs- eller cikorieudlægget eller græsefterafgrøderne på disse marker er blevet nedpløjet eller nedvisnet.

Kontrolløren skal endvidere og samtidig med kontrollen af 80 pct. kravet (Pkt. 6) kontrollere, om de marker, hvor det ikke er planlagt at nedpløje eller nedvisne græs- eller cikorieudlæg eller græsefterafgrøder inden den 1. marts 2024, om græs- eller cikorieudlæg eller græsefterafgrøder faktisk er blevet nedpløjet eller nedvisnet på kontroltidspunktet.

Der sættes et hak, hvis:

- Det fremgår af markplanen eller tilsvarende optegnelser, at virksomheden har planlagt at nedpløje eller nedvisne græs- eller cikorieudlæg eller græsefterafgrøder, der indgår i 80 pct. plantedækkekravet, inden den 1. marts 2024.
- Driftslederen ved kontrolbesøget oplyser, at det er planlagt at nedpløje eller nedvisne græs- eller cikorieudlæg eller græsefterafgrøder, der indgår i 80 pct. plantedækkekravet, inden den 1. marts 2024.
- Det ved markinspektion kan konstateres, at græs- eller cikorieudlæg eller græsefterafgrøder, der indgår i 80 pct. plantedækkekravet, er blevet nedpløjet eller nedvisnet på kontroltidspunktet.

Kontrolløren skal på et IMK INT markkort markere, hvilke marker der indgår i kontrollen og for hver af disse marker markere kontrolfelterne. Disse markkort med markeringerne skal journaliseres i WorkZone.

**Pkt. 8**

Kontrolløren skal foretage en markinspektion på de marker, hvor det er planlagt at ompløje arealer med græs, der indgår i kravet om 80 pct. plantedække, inden den 1. marts 2024. Kontrolløren skal visuelt vurdere, om disse marker er blevet ompløjet.

Kontrolløren skal endvidere og samtidig med kontrollen af 80 pct. kravet (Pkt. 6) kontrollere, om de marker med græs, hvor det ikke er planlagt at ompløje græsarealet inden den 1. marts 2024, om græsarealet faktisk er blevet ompløjet på kontroltidspunktet.

Der sættes et hak, hvis:

- Det fremgår af markplanen eller tilsvarende optegnelser, at virksomheden har planlagt at ompløje arealer med græs, der indgår i kravet om 80 pct. plantedække, inden den 1. marts 2024.
- Driftslederen ved kontrolbesøget oplyser, at det er planlagt at ompløje arealer med græs, der indgår i kravet om 80 pct. plantedække, inden den 1. marts 2024.
- Det ved markinspektion kan konstateres, at arealer med græs, der indgår i kravet om 80 pct. plantedække, er blevet ompløjet på kontroltidspunktet.

Kontrolløren skal på et IMK INT markkort markere, hvilke marker der indgår i kontrollen og for hver af disse marker markere kontrolfelterne. Disse markkort med markeringerne skal journaliseres i WorkZone.

**Pkt. 9**

Rubrikken anvendes fortrinsvis, hvis sagen ikke kan afsluttes af kontrolløren. Det skal anføres, hvilket punkt kommentaren omhandler, samt hvorfra oplysningen stammer.

Oplysninger kan skrives, hvis:

- Besvarelsen af et punkt ønskes uddybet.
- Der er tvivl om besvarelsen af et punkt. Dette kan f.eks. omfatte oplysninger om, at det ikke var muligt at få fremlagt tilstrækkelig information.
- Der er andre forhold, der skal inddrages i sagsbehandlingen.
- Landbruger under kontrolbesøget fremsætter bemærkninger til de konstaterede forhold.

**Pkt. 10**

I dette punkt markerer kontrolløren, om kvægundtagelsen kan anvendes for planperioden 2022/2023 for så vidt angår overholdelsen af de kontrollerede betingelser.

Der kan godt sættes hak ved flere af punkterne 1-8. Er der sat hak i mindst ét af punkterne 1-8, så må der ikke sættes hak i punkt 10.

Der sættes et hak, hvis:

- Der ikke er sat hak i nogen af punkterne 1-8.

Et "hak" betyder, at kvægbruget overholder de kontrollerede betingelser.

**Pkt. 11**

Her kan kontrolløren markere, hvis der ikke er fundet tilstrækkelige arealer med plantedække til at opfylde 80 pct. kravet, men der er fundet efterafgrødearealer indmeldt frivilligt under målrettet regulering,

som vil kunne bruges til at opfylde kravet til 80 pct. plantedække, hvis de tages ud af den frivillige ordning.

**Pkt. 12**

Her kan kontrolløren markere, hvis der ikke er fundet tilstrækkelige arealer med plantedække til at opfylde 80 pct. kravet, men der er fundet efterafgrødearealer indmeldt som obligatoriske efterafgrøder under målrettet regulering, som vil kunne bruges til at opfylde kravet til 80 pct. plantedække, hvis de tages ud af den obligatoriske ordning.

**Pkt. 13**

Her kan kontrolløren markere, hvis der har været konstateret manglende dækning på arealer indmeldt under den frivillige målrettet regulering.

**Pkt. 14**

Her kan kontrolløren markere, hvis der har været konstateret manglende dækning på arealer indmeldt under den obligatorisk målrettet regulering, hvor der ikke kan findes alternative arealer.

**Pkt. 15**

Her kan kontrolløren markere, hvis der har været konstateret manglende dækning på arealer indmeldt som pligtige- / husdyrefterafgrøder, hvor der ikke kan findes alternative arealer.

**Afslutning i skema (KSK)**

- Når skemaet er udfyldt trykkes på *Kontrol af skema*. Du bliver spurgt, om du vil gemme skemaet, og du svarer bekræftende.
- De konstaterede valideringsfejl og overtrædelser vises. Du skal være opmærksom på, at det kun er linje 1, dvs. den øverste meddelelse, du skal forholde dig til. Du kan også se, om der er fejl ved at trykke på *Vis kontrolresultat*.
- Der kan skrives et OK- eller høringsbrev ved at trykke på ”Vælg brevskabelon” på billedet ”Vedligehold skemaer”. Se Tillæg E.
- Vælg statustype tryk ”Luk (færdig)” og vælg status eller ”Luk (ej færdig)” og skemaet er stadig åbent.

**Afslutning**

Hvis der ikke underkendes efterafgrøder eller græsudlæg, som er indmeldt under andre ordninger, og der ikke er fundet overtrædelser på kontrolpunkterne 1-8, så lukkes kontrolskemaet i VAKS Online med status FSO. Har du underkendt nogle af kontrolpunkterne eller efterafgrøder eller udlæg, som er indmeldt under andre ordninger, så lukkes sagen med status FJL. Er der overtrædelser på andre ordninger end kvægundtagelsen, så ændrer Jordbrugskontrol status til FSO efter sagsbehandling.

Under fanebladet ’besøgsdata’ markeres, hvis sagen sendes i høring. Her markeres endvidere, hvis høringssvar modtages, hvis sagen videresendes til Jordbrugskontrol, eller hvis der foretages genbesøg hos landbruger.

**Ekstra materiale**

Alt ekstra materiale, der vedrører kontrolløren, f.eks. kopier af markplaner, jordprøver, gødningsplaner m.m., skal journaliseres på sagen i WorkZone, selv om oplysningerne fremgår af kontrolrapporten, således at der ikke ligger yderligere materiale vedrørende en sag på afdelingskontorerne.

## 5. Behandling af kontrolrapporter

### 5.1. Kontrollørens opgaver

#### Gennemførelse af det fastlagte antal kontrolbesøg

Det er vigtigt, at der i hver afdeling udarbejdes det angivne antal kontrolrapporter (se afsnit 3.2 om udvælgelse af kontrolsteder). Hvis antallet af kontrolbesøg ikke kan nås inden den 1. marts 2024, skal afdelingslederne i god tid give besked til Jordbrugskontrol, Team Kvælstof.

Oplys en landbruger, at han ikke har anvendt kvægundtagelsen i planperioden 2022/2023, så skal kontrolløren hurtigst muligt kontakte Lars Paulsen, Team Kvælstof, da der så skal udtages en anden jordbrugsvirksomhed til kontrol.

#### Høring og opfølgning

Kontrolløren skal afslutte de kontrolsager, hvor alle betingelserne i kontrollen er opfyldt. Kontrolløren skal iværksætte høring af jordbrugsvirksomheden i de kontrolsager, hvor der er fundet overtrædelser.

**HUSK**, at breve først overføres til WorkZone, når sagen er tjekket ind. Brevene overføres i forbindelse med tjek ind.

#### 5.1.1 Sagsgang for OK-sag

Når der ikke er sat hak i nogen af punkterne 1-8, kan sagen afsluttes, og der skal sættes et hak i pkt. 10. Der dannes et OK-brev, som underskrives og udleveres/sendes til landbruger.

#### Skriv et OK-brev

- "Kontrollørschema" er gemt, og der er ingen fejl i "Vis kontrolresultat"
- "Vis kontrolresultat" lukkes og "Kontrollørschema" lukkes ved at trykke på knappen "Luk (færdig)"
- På "Vedligehold skema" vælges "Vælg brevskabelon". Se Tillæg E
- Vælg OK-brev 4061HU\_24\_OK-brev
- Tryk på "Dan brev"
- Rediger i brevet
- Vælg *Gem*
- Udskriv brevet, som sendes/udleveres til jordbrugsvirksomheden
- Luk Word ved at trykke på *X* øverst til højre i billedet
- Luk dine skærbilleder til du er ude i "Vedligehold skemaer"
- Gem og vælg status "FSO"
- Husk at sætte part på sagen og udgående dokumenter.

#### 5.1.2 Sagsgang for en høringssag hvor kvægundtagelsen ikke anvendes i 2022/2023

Hvis landbrugeren på kontrolbesøget oplyser, at han ikke har anvendt sin tilladelse til at anvende kvægundtagelsen, skrives dette i pkt. 9, og der skal skrives et høringsbrev. Brevet giver landbruger mulighed for at komme med bemærkninger til, at kvægundtagelsen ikke kan anvendes for planperioden 2022/2023.

Landbrugeren skal i dette tilfælde vejledes om, at når han har en tilladelse til at anvende kvægundtagelsen, og når han overholder de særlige betingelser, der gælder for kvægundtagelsen, så gælder der særlige forhold vedrørende fosfor. For jordbrugsvirksomheder, der har tilladelse til og som udnytter tilladelsen, er der et fast fosforloft på 34 kg P/ha. Når jordbrugsvirksomheden ikke anvender tilladelsen, så er der et fosforloft på 30 kg P/ha for så vidt angår husdyrgødning fra kvæg.

Team Kvælstof kontrollerer efterfølgende, om undtagelsen er benyttet i det indsendte gødningsregnskab for planperioden 2022/2023.

**Skriv et høringsbrev**

- Gem ”Kontrollørschema”
- ”Vis kontrolresultat”. Skriv brev om ”ingen særregel”
- Vælg knappen ”Vælg brevskabelon”
- Marker den ønskede brevskabelon
- Vælg knappen ”dan brev” og udfyld relevante felter. Læs brevet igennem og rediger det nødvendige.
- Udskriv brevet, som sendes/udleveres til jordbrugsvirksomheden
- Luk Word ved at trykke på X øverst til højre i billedet
- Luk skærbillederne, indtil du er ude i ”Vedligehold skemaer”
- Gem og vælg status ”FSO”. Anvend listefunktionen *Ctrl + I*.

Landbruger skal inden 14 dage fra høringens iværksættelse sende sit eventuelle svar på høringen til afdelingskontoret. Et evt. høringssvar og kontrollørens evt. bemærkninger scannes og journaliseres i WorkZone.

**5.1.3 Sagsgang for en høringssag hvor mindst én af betingelserne er overtrådt**

I forbindelse med igangsætning af en høring, skal kontrolløren gennemgå kontrollen med landbruger og gøre opmærksom på de betingelser, der er overtrådt. Hvis der er sat hak i mindst ét af punkterne 1-8, så skal sagen sendes i høring.

**Skriv et høringsbrev**

- Når kontrollørschemaet er udfyldt og gemt, vælges knappen *Vis kontrolresultat*
- Vælg knappen *Vælg brevskabelon*
- Marker den ønskede brevskabelon
- Vælg knappen *Dan brev* og udfyld de relevante felter. Læs brevet igennem og rediger det nødvendige.
- Vælg *Gem*
- Udskriv brevet, som sendes/udleveres til virksomheden
- Luk Word ved at trykke på X øverst til højre i billedet
- Luk skærbillederne, indtil du er ude i ”Vedligehold skemaer”
- Gem og vælg status ”FJL”.

Landbruger skal inden 14 dage fra høringens iværksættelse sende sit eventuelle svar på høringen til afdelingskontoret. Et evt. høringssvar og kontrollørens evt. bemærkninger scannes og registreres i WorkZone.

**Sager, der ikke afsluttes af kontrolløren**

Hvis manglende oplysninger eller andet gør det umuligt for kontrolløren at afslutte kontrollen, kan hele sagen efter forudgående aftale med Team Kvælstof (Lars Paulsen eller Mette Bonde) sendes til Jordbrugskontrol (jordbrugskontrol@lbst.dk). Jordbrugskontrol tager herefter stilling til, om kontrollen kan afsluttes, eller om der skal foretages en høring. I kontrolrapportens felt til ”yderligere oplysninger” skal kontrolløren oplyse om baggrunden for, at sagen oversendes, uden at denne er afsluttet eller sendt i høring. Sagen gemmes med status ”FJL” i VAKS Online.

**Notatpligt**

Hvis du mundtligt modtager oplysninger vedrørende den kontrollerede jordbrugsvirksomhed, som har betydning for sagens afgørelse, skal du ifølge offentlighedsloven, jf. bekendtgørelse nr. 145 af 24. februar 2020 af lov om offentlighed i forvaltningen, jf. § 13, skrive et notat. Notatskabelon kan findes i

WorkZone. Du åbner notatskabelonen efter, du har fundet sagen frem i systemet, herefter fletter du oplysninger om sagsnummer etc., og når du har noteret de oplysninger, du har modtaget, journaliserer du med det samme dit notat på sagen.

Såfremt landbruger telefonisk kommer med et høringssvar, udarbejder kontrolløren et telefonnotat med svaret, der journaliseres i WorkZone.

### **5.1.4 Afslut sagen i VAKS Online og WorkZone**

#### **Tjek sag ind til Landbrugsstyrelsens database**

- Vælg menupunktet Overførsel til off-line og Udveksling
- Vælg fanebladet Tjek ind
- Vælg knappen Opret forbindelse
- Vælg de ønskede sager ved at sætte flueben (dobbeltklik i feltet)
- Vælg knappen Tjek ind
- Læs evt. loggen (her kan du se, hvad der er tjekket ind) og gem evt. loggen, hvis der er en fejlrapport, som du vil have hjælp til at håndtere
- Luk dialogen vha. knappen Luk
- Forbindelsen afbrydes vha. knappen Afbryd forbindelse.

#### **Afslut sag i VAKS Online**

- Gå ind i VAKS Online
- Find sagen frem
- Vælg "Virksomhedsoversigt over kontrolopgaver" og søg vha. CVR-nr.
- Tjek at sagsstatus er korrekt
- Stå på sagsnr. (marker hele sagsnr.)
- Tryk på ikonet der fører dig over i WorkZone.

#### **Afslut OK-sag i WorkZone**

- Nu står du i WorkZone-sagsbilledet, og du skal lade "Sagsbehandler" være dine initialer, "Ansvarlig enhed" er din afdeling.
- Husk at arkivere alle dokumenter.
- Afslut sagen ved at indsætte en dato i feltet afsluttet (ved dags dato skriv +)
- Tryk på Gem i venstre hjørne eller *Ctrl* + *s*.

#### **Afslut høringssager i WorkZone**

- Har du modtaget et høringssvar i en høringssag, svarer Team Kvælstof på dette.
- Journaliser høringssvar på sagen (enten gem elektronisk eller scan ind på sagen). Titlen skal være høringssvar.
- Skriv dine bemærkninger til høringssvaret ved at stå på sagen i WorkZone, vælg opret dok (Word ikon), vælg Notatskabelon, udfyld det du vil skrive og gem dokumentet på sagen med titlen "kontrol-lørbemærkninger", vælg "OP-åben postliste" i postliste og tast gem
- Skift "Sagsbehandler" til blank, og "Ansvarlig enhed" til Jordbrugskontrol.
- Tryk på Gem i venstre hjørne eller *Ctrl* + *s*.
- Du er nu færdig med sagen.

NB! Ved for sent modtaget høringssvar, som skal behandles, genåbnes sagen på handlingsikonet. Herefter gør du som beskrevet ovenfor ved journalisering af høringssvar på sagen, skriv dine bemærkninger osv.

**Scan dokumenter på sag i WorkZone**

Sørg for at sagen indeholder alle nødvendige dokumenter. Scan evt. øvrige dokumenter i WorkZone.  
*Husk at du skal tilføje sagsbehandler, ansvarlig enhed og åben postliste på alle dokumenter.*

**5.2. Afdelingskontorets registrering og ekspedition af kontrolrapporter**

Arbejdstimeforbruget ved kontrolopgaverne i forbindelse med kontrollen konteres i mTIME under produkt nr. 54078, Kvægundtagelsen (gebyrfinansieret).

**5.3. Frist for indsendelse af kontrolrapporter m.m.**

Senest 14 dage efter afsluttet kontrolbesøg eller efter en eventuel høring, skal kontrolrapporten overdrages til Jordbrugskontrol. For at Team Kvælstof kan finde sagen og konstatere, at afdelingen er færdig med deres sagsbehandling, skal ansvarlig enhed ændres til Jordbrugskontrol i WorkZone og navn på sagsbehandleren i afdelingen slettes.

Ved kontrolbesøg, der efter høring er afsluttet i afdelingerne, skal høringsbrev, evt. hørings svar samt afslutningsbrev scannes ind i afdelingen og journaliseres på sagen i WorkZone med en afslutningsdato (hvis du har skrevet nogle af brevene fra WorkZone og allerede journaliseret dem her, skal de ikke scannes ind). Afdelingen sætter dato i det felt der hedder Afsluttet i WorkZone. Ansvarlig enhed skal være din afdeling.

Kontroller sluttelig om alle de dokumenter, der har betydning for kontrolsagen eller sagsbehandlingen i øvrigt, er blevet journaliseret på sagen i WordZone. Det samme gælder interne dokumenter, der foreligger i endelig form. Det kan fx være:

- Gødningsplan for planperioden 2022/2023 og 2023/2024
- Markplan med gødningsoplysninger for planperioderne 2022/2023 og 2023/2024
- Markkort eller markskitse fra IMK, hvor kontrolfelterne er markeret
- Dokumentation i form af foto af marker og kontrolfelter, hvor plantedækket/dækningsgraden ikke kan godkendes
- Dokumentation for salg af foder, hvis den kontrollerede jordbrugsvirksomhed indgår i produktionsmæssig sammenhæng med et kvægbrug, der også har tilladelse til at anvende kvægundtagelsen
- Supplerende oplysninger der har betydning for kontrolsagen
- Eventuelle telefonnotater, e-mails m.m.

**6. Instruksens ikrafttrædelse og ajourføring****6.1. Kontaktpersoner i Team Kvælstof**

|                            |  |
|----------------------------|--|
| Kontrol og kontrolinstruks | Lars Paulsen (LAPAU)<br>Lene Kragh Møller (LENMOL) |
| GKEA og efterafgrøder      | Mette Elise Bonde (METBON)                         |

|                                       |                      |
|---------------------------------------|----------------------|
| Ansvarlig for instruksens ajourføring | Lars Paulsen (LAPAU) |
|---------------------------------------|----------------------|

**6.2. Instruksens ikrafttræden**

Nærværende instruks træder i kraft den 8. januar 2024.

## 7. Tillæg

### Tillæg A: Tjek sag ud til en bærbar PC

#### Tjek sag ud til din bærbare PC

- Vælg fanebladet *Udveksling*
- Vælg fanebladet *Tjek ud* ("tjek-ud-billedet")
- Vælg knappen *Opret forbindelse* i bunden til venstre
- Tjek at dine initialer er udfyldt i "kontrollør"
- Vælg knappen *Søg* (slet evt. først afdelingsnummeret, hvis du skal finde en jordbrugsvirksomhed i en anden afdeling)
- Hvis du er allokeret til mange sager, så kan du søge på opgaven, ved at trykke F11 og skrive hele navnet "4061HU\_24"
- Vælg de ønskede sager ved at sætte flueben (dobbeltklik i feltet)
- Vælg knappen *Tjek ud* (nederst højre hjørne) maskinen arbejder og er færdig, når der står "synkronisering afsluttet"
- Læs evt. loggen (her kan du se, hvad der er tjekket ud) og gem evt. loggen, hvis der er en fejlrapport, som du vil have hjælp til at håndtere
- Luk dialogen vha. knappen *Luk*
- Forbindelsen afbrydes vha. knappen *Afbryd forbindelse*.



## Tillæg B: Betingelser for at kunne anvende kvægundtagelsen

Gødningsanvendelsesbekendtgørelsen, bekendtgørelse nr. 1142 af 10. juli 2022 om jordbrugsvirksomheders anvendelse af gødning, jf. bilag 2

| Gengivelse af indholdet af bilag 2, nr. 1-12 <sup>1</sup>  |  |
|--|--|
| <i>Krav til jordbrugsvirksomhedens ansøgning</i>   |  |
| 1  | Jordbrugsvirksomheden skal for hver planperiode, hvor der ønskes tildelt op til 230 kg kvælstof fra organisk gødning pr. hektar harmoniareal, senest den dato, der er anført som ansøgningsfrist i bekendtgørelse om markblok, elektronisk fællesskema og elektroniske tilsagnsskemaer, ansøge om at udbringe organisk gødning op til 230 kg kvælstof fra organisk gødning pr. hektar harmoniareal pr. planperiode og foretage en gødningsplanlægning efter lov om jordbrugets anvendelse af gødning og om næringsstoffreducerende tiltag i Landbrugsstyrelsens Tast selv, som kan tilgås via Landbrugsstyrelsens hjemmeside. Gødningsplanlægningen må ikke indeholde oplysninger om arealanvendelse i strid med nr. 5 og 9.   |
| <i>Afslag på ansøgning</i>   |  |
| 2  | I planperioden efter, at en jordbrugsvirksomhed er idømt en bøde for overtrædelse af betingelserne i dette bilag eller for overtrædelse af § 12 i lov om jordbrugets anvendelse af gødning og om næringsstoffreducerende tiltag, meddeler Landbrugsstyrelsen afslag på ansøgning om tilladelse til tildeling af op til 230 kg kvælstof fra organisk gødning pr. hektar harmoniareal.   |
| <i>Betingelser som skal være opfyldt i den planperiode, hvor jordbrugsvirksomheden har fået tilladelse til tildeling af op til 230 kg kvælstof fra organisk gødning pr. hektar</i> |  |
| 3  | Jordbrugsvirksomheden skal opbevare en gødningsplan for jordbrugsvirksomhedens landbrugsareal, som udover de forhold, der følger af lov om jordbrugets anvendelse af gødning og om næringsstoffreducerende tiltag og de i medfør heraf udstedte bekendtgørelser, skal indeholde følgende: <ul style="list-style-type: none"> <li>a) en skitse, der viser de enkelte markers beliggenhed,</li> <li>b) oplysning om antallet af husdyr, en beskrivelse af opstaldnings- og opbevaringssystemer, herunder opbevaringskapaciteten for gødning,</li> <li>c) en beregning af det kvælstof og fosfor, der produceres på jordbrugsvirksomheden,</li> <li>d) en beskrivelse af eventuel gødningsbehandling og forventede egenskaber for den behandlede gødning,</li> <li>e) oplysning om mængde og type af husdyrgødning, som leveres uden for eller modtages på jordbrugsvirksomheden,</li> <li>f) oplysning om afgrødens forventede kvælstof- og fosforbehov for hver mark,</li> <li>g) en beregning på markniveau af, hvor meget kvælstof og fosfor, der tilføres med gødning,</li> <li>h) angivelse af tidspunkt for tilførsel af husdyrgødning og kunstgødning og</li> <li>i) en plan for på hvilke af jordbrugsvirksomhedens harmoniarealer, der i den efterfølgende planperiode etableres plantedække omfattet af nr. 9, og hvilke af jordbrugsvirksomhedens harmoniarealer, der forventes ompløjet efter den 1. marts.</li> </ul> |
| 4  | Jordbrugsvirksomhedens gødningsplan skal revideres senest 7 dage efter enhver ændring.   |

|  |   |
|--|---|
| 5  | <p>Kvælstoffikserende afgrøder må ikke dyrkes på jordbrugsvirksomhedens landbrugsareal. Dette gælder dog ikke afgrøder omfattet af litra a) - c).</p> <p>a) Byg/ært blandinger med udlæg, jf. litra c.</p> <p>b) Kløver/lucerne i græsmarker med under 50 pct. kløver/lucerne baseret på antallet af frø.</p> <p>c) Græs- eller cikorieudlæg med under 50 pct. kløver/lucerne baseret på antallet af frø.</p>   |
| 6  | Jordbrugsvirksomheder med afgrøder omfattet af nr. 5, litra b) og c) skal kunne dokumentere, at andelen af kløver/lucerne er under 50 pct. ved fremvisning af nummer på frøgræsblandingen, indlægsseddel eller faktura for køb af frøblanding.  |
| 7  | Der skal foretages kvælstof- og fosforanalyser af jordprøver fra de øverste 30 cm af jorden mindst hvert 4. år pr. 5 hektar på hele jordbrugsvirksomhedens harmoniareal. Analyserne af prøverne skal foretages af et laboratorium, der som minimum skal have et kvalitetsstyringssystem i overensstemmelse med standarden EN ISO/IEC 17025 eller andre tilsvarende internationalt accepterede standarder. Fosforanalysen skal foretages efter Olsen P-metoden. Kvælstofanalysen skal vise N-min eller Total N. Der skal som minimum foreligge én jordprøve for hver påbegyndt 5 hektar harmoniareal og som minimum én jordprøve for hver mark, som indgår i jordbrugsvirksomhedens harmoniarealer. Prøveudtagningen skal indtegnes på markkort, og der skal være en entydig sammenhæng mellem udtagingssted på markkortet og analyseresultat på analyseattesten. Analyseattest og markkort skal kunne forevises på forlangende i forbindelse med kontrol. En jordbrugsvirksomhed, som har anvendt muligheden for at udbringe organisk gødning i mængder svarende til op til 230 kg kvælstof pr. hektar harmoniareal i mere end 4 sammenhængende planperioder, skal for hver planperiode efter den 4. planperiode kunne fremvise jordprøver, der er udtaget i en af de 4 forudgående planperioder. |
| 8  | Arealer med græs må kun pløjes om i perioden 1. marts til 1. juni, hvorefter arealet skal tilsås umiddelbart og ikke senere end 3 uger efter pløjning og dyrkes med en afgrøde med et højt kvælstofoptag og en lang vækstsæson. Den ansvarlige for driften skal i forbindelse med indberetning af virksomhedens gødningsregnskab erklære, at betingelsen er overholdt. Jordbrugsvirksomheder, der udtages til kontrol, skal herudover på Landbrugsstyrelsens forlangende inden for 7 dage fremvise en erklæring til dokumentation af overholdelse af betingelsen.   |
| <i>Betingelser som skal være opfyldt i planperioden efter den planperiode, hvor jordbrugsvirksomheden har fået tilladelse til tildeling af op til 230 kg kvælstof fra organisk gødning pr. hektar harmoniareal</i> |   |
| 9  | På jordbrugsvirksomheden skal der senest ved starten af den efterfølgende planperiode den 1. august være etableret plantedække på 80 pct. eller mere af harmoniarealet med en afgrøde med et højt kvælstofoptag og en lang vækstsæson. Dækningsgraden af plantedækket skal være tilstrækkelig henset til, hvad der er muligt at opnå på den pågældende årstid. Dækningsgraden vurderes på markniveau. Hvis det i forbindelse med kontrol vurderes, at dækningsgraden ikke er tilstrækkelig på en del af en mark, kan den del af marken, hvor afgrøden ikke har en tilstrækkelig dækningsgrad, ikke tælle med som en del af det etablerede plantedække, med mindre jordbrugsvirksomheden skriftligt har oplyst Landbrugsstyrelsen om manglerne ved plantedækket. Oplysningerne skal være givet til Landbrugsstyrelsen, inden Landbrugsstyrelsen har varslet, at jordbrugsvirksomheden er udtaget til kontrol. Muligheden kan alene anvendes 2 gange inden for en periode på 5 på hinanden følgende planperioder.   |
| 10   | Græs- eller cikorieudlæg skal være udlagt i silomajs eller i byg/ært eller korn til modenhed, helsæd eller grønkorn.  |

---

|  |  |
|--|--|
| 11   | Græs- eller cikorieudlæg og græsefterafgrøder må tidligst nedpløjes eller nedvisnes den 1. marts i den efterfølgende planperiode.  |
| 12   | I den efterfølgende planperiode må jordbrugsvirksomheden ikke både udbringe husdyrgødning i perioden den 31. august til den 1. marts på et areal med græs og pløje arealet. Den ansvarlige for driften skal i forbindelse med indberetning af jordbrugsvirksomhedens gødningsregnskab erklære, at betingelsen er overholdt. Jordbrugsvirksomheder, der udtages til kontrol, skal herudover på Landbrugsstyrelsens forlangende inden for 7 dage fremvise en erklæring til dokumentation af overholdelse af betingelsen. |
| 1. Jf. § 14, stk. 2 i bekendtgørelse nr. 1142 af 10. juli 2022 om jordbrugsvirksomheders anvendelse af gødning |  |

### Tillæg C: Liste over afgrøder der tæller som bælgssæd eller andre kvælstoffikserende afgrøder

Der må ikke dyrkes bælgssæd eller andre kvælstoffikserende afgrøder. Dette gælder dog ikke: a) Byg/ært blandinger med udlæg, jf. bogstav c, b) Kløver/lucerne i græsmarker med under 50 pct. kløver/lucerne, og c) Græs- eller cikorieudlæg med under 50 pct. kløver/lucerne. Følgende afgrøder tæller som bælgssæd eller andre kvælstoffikserende afgrøder:

|     |  |   |
|-----|--|---|
| 7   | Korn + bælgssæd under 50% bælgssæd                   | OK – hvis kornet er byg og bælgssæden er ært og der er undersået blandinger med græs- eller cikorieudlæg med under 50 pct. kløver/lucerne |
| 18  | Korn og bælgssæd (over 50 % bælgssæd)                |   |
| 25  | Sojabønner   |   |
| 26  | Linser   |   |
| 27  | Kikærter   |   |
| 30  | Ærter  |   |
| 31  | Hestebønner  |   |
| 32  | Lupin  |   |
| 35  | Bælgssæd, flerårig blanding                          |   |
| 36  | Bælgssæd, andre typer til modenhed blanding          |   |
| 54  | Bælgssæd blanding                                    |   |
| 120 | Kløverfrø  |   |
| 121 | Bælgplanter, frø                                     |   |
| 171 | Lucerne, slæt  |   |
| 172 | Lucernegræs, over 25% græs til slæt inkl. eget foder | OK - hvis højst 50 % kløver   |
| 173 | Kløver til slæt                                      |   |
| 174 | Kløvergræs til fabrik                                | OK - hvis højst 50 % kløver   |
| 214 | Korn og bælgssæd, helsæd, under 50 % bælgssæd        | OK – hvis kornet er byg og bælgssæden er ært og der er undersået blandinger med græs- eller cikorieudlæg med under 50 pct. kløver/lucerne |
| 215 | Ærtehelsæd   |   |
| 217 | Korn og bælgssæd, helsæd (over 50 % bælgssæd)        |   |
| 234 | Korn og bælgssæd, grønkorn, under 50% bælgssæd       | OK – hvis kornet er byg og bælgssæden er ært og der er undersået blandinger med græs- eller cikorieudlæg med under 50 pct. kløver/lucerne |
| 256 | Permanent kløvergræs, over 50% kløver/lucerne        |   |
| 261 | Kløvergræs, over 50% kløver (omdrift)                |   |
| 262 | Lucernegræs, over 50% lucerne (omdrift)              |   |
| 273 | Lucerne til fabrik                                   |   |
| 274 | Permanent lucernegræs over 25% græs, til fabrik      | OK - hvis højst 50 % lucerne  |
| 277 | Kløver til fabrik                                    |   |

---

|            |   |   |
|------------|---|---|
| <b>278</b> | Permanent lucerne og lucernegræs over 50% lucerne   |   |
| <b>279</b> | Permanent kløvergræs til fabrik   | OK - hvis højst 50 % kløver                                     |
| <b>284</b> | Græs med vikke og andre bælgplanter, under 50 % bælgpl.   | Vikke og andre bælgplanter er ikke med på listen af undtagelser |
| <b>285</b> | Græs og kløvergræs uden norm, over 50 % kløver (omdrift)  |   |
| <b>286</b> | Permanent græs og kløvergræs uden norm, over 50 % kløver  |   |
| <b>424</b> | Ærter, konsum   |   |
| <b>426</b> | Bønner, andre   |   |
| <b>943</b> | Kløvergræs med over 50% kløver, udlæg /efterslæt efter grønkorn o.l. høstet i maj/juni          |   |
| <b>944</b> | Kløvergræs med over 50% kløver, udlæg/efterslæt efter helsæd høstet senest 1. august            |   |
| <b>945</b> | Kløvergræs med over 50% kløver, udlæg/efterslæt efter korn o.l.                                 |   |
| <b>946</b> | Græs/kløvergræs med over 50% kløver til fabrik, efterslæt efter grønkorn o.l. høstet i maj/juni |   |

**Tillæg D: Liste over afgrøder med et højt kvælstofoptag og en lang vækstsæson**

Følgende afgrødekoder kan anvendes som afgrøder med et højt kvælstofoptag og en lang vækstsæson:

- 19 Majs til modenhed med græsudlæg
- 101 Rajgræs, alm.
- 102 Rajgræs, alm. 1. år, efterårsudlagt
- 103 Rajgræs, ital.
- 104 Rajgræs, itali., 1. år, efterårsudlagt
- 105 Timothefrø (Knoldrottehale)
- 106 Hundegræsfrø
- 107 Engsvingelfrø
- 108 Rødsvingelfrø, fåresvingel
- 109 Rajsvingelfrø
- 110 Svingelfrø, stivbladet
- 111 Svingelfrø, strand
- 112 Engrapgræsfrø (marktype)
- 113 Engrapgræsfrø (plænetype)
- 114 Rapgræs, alm.
- 115 Hvene, alm. og krybende
- 116 Rajgræs, hybrid
- 117 Rajgræs, hybrid, efterårsudlagt
- 118 Rajsvingelfrø, efterårsudlagt
- 161 Cikorierødder
- 170 Græs til fabrik (omdrift)
- 172 Lucernegræs, over 25% græs til slæt inkl. eget foder
- 174 Kløvergræs til fabrik
- 218 Silomajs med græsudlæg
- 236 Græs med kløver/lucerne, under 50 % bælglpl. (omdrift) efterårsudlagt i vinterkorn til grønkorn
- 250 Permanent græs, meget lavt udbytte
- 251 Permanent græs, lavt udbytte
- 252 Permanent græs, normalt udbytte
- 255 Permanent græs, under 50% kløver/lucerne
- 257 Permanent græs uden kløver
- 259 Permanent græs til fabrik, over 6 tons
- 260 Græs med kløver/lucerne under 50 % bælglpl. (omdrift)
- 263 Græs uden kløvergræs (omdrift)
- 266 Græs under 50 % kløver/lucerne, med ekstremt lavt udbytte (omdrift)
- 267 Græs under 50 % kløver/lucerne, meget lavt udbytte (omdrift)
- 268 Græs under 50 % kløver/lucerne, lavt udbytte (omdrift)
- 269 Græs, rullegræs
- 272 Permanent græs til fabrik
- 274 Permanent lucernegræs over 25 % græs, til fabrik
- 279 Permanent kløvergræs til fabrik
- 280 Fodersukkerroer
- 281 Kålroer
- 362 Paludikultur, omdriftsgræs
- 363 Paludikultur, permanent græs
- 960 Græs, udlæg/efterslæt efter grønkorn o.l. høstet i maj/juni
- 961 Græs, udlæg/efterslæt efter helsæd/tidlig frøgræs eller vinterbyg høstet senest 1. august

- 962 Græs, udlæg/efterslæt efter korn/sildig frøgræs
- 963 Kløvergræs, udlæg/efterslæt efter grønkorn o.l. høstet i maj/jun
- 964 Kløvergræs, udlæg/efterslæt efter helsæd høstet senest 1. august
- 965 Kløvergræs, udlæg/efterslæt efter korn o.l.
- 966 Græs/kløvergræs med under 50% kløver til fabrik, efterslæt efter grønkorn o.l. høstet i maj/juni
- 968 Pligtige efterafgrøder
- 970 Udlæg og efterafgrøder til grøngødning

Tillæg E: VAKS Online, Kontrol, Vedligehold skemaer

**Opgavekode** 4061HU\_24 **Kontrolopgave** Harmoniundtagelsen **Planår** 2024

**WorKZone sagsnr.**

**CVR-nr.** 14551778 **Nr.** CVR 14551778 **Ekstra-nr.**

**Navn** Naturerhvervstyrelsen **Plantsdirektoratet** **Adresse** Nyropsgade 30 **Postnr. By** 1602 København V **Søg**

**Oprettet skema**

|                                     |                        |         |               |        |              |                |          |                |                       |            |            |             |
|-------------------------------------|------------------------|---------|---------------|--------|--------------|----------------|----------|----------------|-----------------------|------------|------------|-------------|
| Off line                            | Skemakode              | Version | Oprettet dato | Status | Udtræksårsag | Sagsnr.        | Tilstand | Afgørelseskode | Overtredelseskategori | Svarfrist  | Oprettet   | Oprettet af |
| <input checked="" type="checkbox"/> | KSK-00000002-4061HU_24 | KSK     | 1 06-12-2023  | ANN    | TILFELDIG    | 23-6052-000027 | ANN      |                |                       | 31-03-2024 | 06-12-2023 | LAPAU       |

**Bemærkninger**

**Begrundelse for status**  
 DCK\_LAPAU 11-12-2023 FJL->ANN: 11-12-2023 LAPAU: Sagen skal ikke kontrolleres, da det er en testsag.  
 DCK\_EMILLA 08-12-2023 ÅBEN->FJL: Test

**Registreret skema**

| Dato modtaget Nr. | Dato reg. | Version    | Rettet dato | Oprettet af | Ann.       |
|-------------------|-----------|------------|-------------|-------------|------------|
| 08-12-2023        | 2         | 08-12-2023 | 2           | 08-12-2023  | DCK_EMILLA |
| 08-12-2023        | 2         | 08-12-2023 | 1           | 08-12-2023  | DCK_EMILLA |
| 07-12-2023        | 1         | 07-12-2023 | 1           | 07-12-2023  | DCK_EMILLA |

**Oprettet skema**

**Opnret kopi af skema**

**Opnret ny version**

**Opnret registreret skema**

**Fortryd registreret skema**

**Vis skema**

**Upload dokument til WZ**

**Vedlig brevskebelon**

**Luk sag | WorKZone**



Tillæg F: Kopi af KSK: Registreret skema, fane 1 Besøgsdata

Registreret skema: 14551778 Naturehvervstyrelsen Plantedirektoratet

Luk (færdig)
Luk (ej færdig)

|                    |            |                      |                   |                            |                        |
|--------------------|------------|----------------------|-------------------|----------------------------|------------------------|
| <b>Opgavekode</b>  | 406.HLU_24 | <b>Kontrolopgave</b> | Harmoniudtagelsen | <b>Planår</b>              | 2024                   |
| <b>Skematype</b>   | KSK        | <b>Version</b>       | 1                 | <b>Skemavn.</b>            | KSK-00000002-406HLU_24 |
| <b>Modtagertr.</b> | 2          | <b>Spørgsmål</b>     | 1-15              | <b>Div. beregningsfejl</b> | 3                      |
| <b>Modtagertr.</b> | 2          | <b>Modtagertr.</b>   | 2                 | <b>Modtagertr.</b>         | 3                      |

|                                |                                 |   |
|--------------------------------|---------------------------------|---|
| <b>Kontrollørens initialer</b> | <b>Kontrollørens navn</b>       | <b>Varslingsdato</b>  |
| <input type="text"/>           | <input type="text"/>            | <input type="text"/>  |
| <b>Afdelingens navn</b>        | <b>Afdelingens adresse</b>      | <input type="checkbox"/> Er der afleveret retssikkerhedsbrev? |
| København                      | Nyropsgade 30, 1780 København V | <input type="checkbox"/> Fotodokumentation vedlagt            |

**Til stede ved kontrolbesøget**

**Startdato for kontrol**

**Slutdato for kontrol**

**Starttidspunkt (TTHH)**

**Sluttidspunkt (TTHH)**

**Sendt i høring**

**Videresendt til enhed**

**Dato for genbesøg**

**Høringssvar modtaget**

**Kontrol af skema**

**Eksporter skema**

**Vis kontrolresultat**

**Vis overtrædelse**

**Tjek ind**

Obligatorisk felt. Skal udfyldes.

## Tillæg G: Kopi af KSK: Registreret skema, fane 2 Spørgsmål 1-15

Registreret skema: 14511778 Naturhvervstyrelsen Plantedirektoratet

|                                    |   |  |  |
|------------------------------------|---|--|--|
| <b>Oppavselskode</b><br>4061HLU_24 | <b>Kontrolopgave</b><br>Harmonisundersøgelsen | <b>Planår</b><br>2024                      | <input type="button" value="Luk (ej færdig)"/> |
| <b>Skematype</b><br>KSK            | <b>Version</b><br>1                           | <b>Skemavn.</b><br>KSK-00000002-4061HLU_24 | <input type="button" value="Luk (færdig)"/>    |
| <b>1. Besøgsdata</b>               | <b>2. Spørgsmål</b> 1-15                      | <b>Modtagetnr.</b> 2                       |  |
|                                    | <b>3. Div. beregningsfejl</b>                 | <b>Versionsnr.</b> 3                       |  |

1. Sæt kryds, hvis jordbrugsvirksomheden ikke er et kvægbrug eller ikke er i produktionsmæssig sammenhæng med et kvægbrug i planperioden 2022/2023  
 2. Sæt kryds, hvis der ikke er udarbejdet en gødningsplan for planperioden 2022/2023  
 3. Sæt kryds, hvis det ikke fremgår af punkt C i afsnit "Beregning af Gødningskvote 2023" i skemaet "Gødningskvote og Efterafgrøder 2023" i Tæst selv, at der er ansøgt om tilladelse til at anvende kvævgundtagelsen i planperioden 2022/2023  
 4. Sæt kryds, hvis der i gødningsplanlægningen er anført bælgsæd eller andre kvælstoffikserende afgrøder, det er dog tilladt at have:
 

- a) Bøg/sæt blandinger med udslag (udslag, se punkt c)
- b) Kløver/lucerne i græsmarker med under 50 pct. kløver/lucerne.
- c) Græs- eller alkoheuudslag med under 50 pct. kløver/lucerne.

5. Sæt kryds, hvis der ved markinspektion konstateres, at der er etableret bælgsæd eller andre kvælstoffikserende afgrøder  
 6. Sæt kryds, hvis der ved markinspektion konstateres, at der ikke er etableret plantsedekke på 80 pct. eller mere af harmoniarealet med en afgrøde med et højt kvælstofoptag og en lang vækstsæson  
 7. Sæt kryds, hvis det er planlagt at nedpløje eller nedvisne græs- eller alkoheuudslag eller græs- eller alkoheuudslag eller græs- eller alkoheuudslag, inden den 1. marts 2024, eller hvis græs- eller alkoheuudslaget er blevet nedpløjet eller nedvisnet ved kontrollen der indgår i 80 pct. plantsedekkekravet, er blevet nedpløjet eller nedvisnet ved kontrollen  
 8. Sæt kryds, hvis det er planlagt at ompløje græsarealer, der indgår i 80 pct. plantsedekkekravet, inden den 1. marts 2024, eller hvis græsarealer, der indgår i 80 pct. plantsedekkekravet, er blevet ompløjet ved kontrollen  
**9. Yderligere oplysninger**

10. Kontrolresultat: Sæt kryds, hvis kvævgundtagelsen kan benyttes for planperioden 2022/2023. Der må ikke sættes kryds i punkt 10, hvis der er sat ét eller flere kryds i punkterne 1 – 8

**Efterafgrøder**

11. Skal der tages af de frivillige efterafgrøder?  
 12. Skal der tages af de obligatoriske efterafgrøder?  
 13. Underkendt arealer indberettet som frivillige efterafgrøder  
 14. Mangler arealer indberettet som obligatoriske efterafgrøder  
 15. Mangler pligtige efterafgrøder eller husdyrefterafgrøder

## Tillæg H: Eksempel på en Gødningsplan - undtagelsesbrug

Mark Online, Gødningsplan - undtagelsesbrug, Høstår 2020

|                      |                                     | Gødningsplan – undtagelsesbrug  |                          |           |                                  |        |    |     |    |    |    |  |
|----------------------|-------------------------------------|---------------------------------|--------------------------|-----------|----------------------------------|--------|----|-----|----|----|----|--|
|                      |                                     | Høstår: 2020                    |                          |           |                                  |        |    |     |    |    |    |  |
| <b>1-0</b>           | Vårbyg, kl.græsud..                 | Dyrket areal: 4,37 ha           | Sort: RGT Planet         | Marknavn: | Forfrugt: Kl.græs, slæt (s)      |        |    |     |    |    |    |  |
| Dato                 | Reg                                 | Produkt                         | Delareal                 | Mgd/ha    | Mgd i alt                        | N eff. | N  | P   | K  | Mg | S  |  |
| <i>Tilført i alt</i> |                                     |                                 |                          |           |                                  | 0      | 0  | 0   | 0  | 0  | 0  |  |
| <b>1-0</b>           | Udl. kl.græs e kor..                | Dyrket areal: 11,22 ha          | Sort: Sydvestjyden® St.. | Marknavn: | Forfrugt: Kl.græs, slæt (s)      |        |    |     |    |    |    |  |
| Dato                 | Reg                                 | Produkt                         | Delareal                 | Mgd/ha    | Mgd i alt                        | N eff. | N  | P   | K  | Mg | S  |  |
| <i>Tilført i alt</i> |                                     |                                 |                          |           |                                  | 0      | 0  | 0   | 0  | 0  | 0  |  |
| <b>2-0</b>           | Kl.græs, slæt (s)                   | Dyrket areal: 11,22 ha          | Sort:                    | Marknavn: | Forfrugt: Kl.græs, slæt (s)      |        |    |     |    |    |    |  |
| Dato                 | Reg                                 | Produkt                         | Delareal                 | Mgd/ha    | Mgd i alt                        | N eff. | N  | P   | K  | Mg | S  |  |
| 01-03-2020           | <input checked="" type="checkbox"/> | Biogasgylle<br><i>Nedfældet</i> |                          | 23 ton    | 258,1 ton                        | 60%    | 60 | 15  | 69 | 7  | 0  |  |
| 01-04-2020           | <input checked="" type="checkbox"/> | N 26 13S                        |                          | 241,1 kg  | 2705 kg                          |        | 63 |     |    |    | 30 |  |
| 01-06-2020           | <input checked="" type="checkbox"/> | N 27 4S                         |                          | 250 kg    | 2805 kg                          |        | 68 |     |    |    | 9  |  |
| 01-07-2020           | <input checked="" type="checkbox"/> | N 27 4S                         |                          | 200 kg    | 2244 kg                          |        | 54 |     |    |    | 7  |  |
| 25-07-2020           | <input checked="" type="checkbox"/> | Biogasgylle<br><i>Nedfældet</i> |                          | 23 ton    | 258,1 ton                        | 54%    | 54 | 15  | 69 | 7  | 0  |  |
| <i>Tilført i alt</i> |                                     |                                 |                          |           |                                  | 299    | 29 | 139 | 15 | 47 |    |  |
| <b>2-1</b>           | Rent græs, slæt (..                 | Dyrket areal: 4,22 ha           | Sort:                    | Marknavn: | Forfrugt: Helsæd, byg, græsudlæg |        |    |     |    |    |    |  |
| Dato                 | Reg                                 | Produkt                         | Delareal                 | Mgd/ha    | Mgd i alt                        | N eff. | N  | P   | K  | Mg | S  |  |
| 01-04-2020           | <input checked="" type="checkbox"/> | N 26 13S                        |                          | 241,1 kg  | 1017 kg                          |        | 63 |     |    |    | 30 |  |
| 01-06-2020           | <input checked="" type="checkbox"/> | N 27 4S                         |                          | 250 kg    | 1055 kg                          |        | 68 |     |    |    | 9  |  |
| 01-07-2020           | <input checked="" type="checkbox"/> | N 27 4S                         |                          | 200 kg    | 844 kg                           |        | 54 |     |    |    | 7  |  |
| <i>Tilført i alt</i> |                                     |                                 |                          |           |                                  | 184    | 0  | 0   | 0  | 47 |    |  |



**Tillæg J: Kontrol af 80 pct. plantedækkekravet (Pkt. 6)**

Tabel 1. Kontrol af plantedækkekrav (80 pct. kravet) i perioden 1. august til 28./29. februar i planperiode +1.

| Afgrøde                  | Kontrol før høst af hovedafgrøde   | Kontrol efter høst af hovedafgrøde           |
|--------------------------|--|--|
| Foderroer                | Skal være på hele det indmeldte areal  | Ingen krav til plantedække                   |
| Rodcikorier              | Skal være på hele det indmeldte areal  | Ingen krav til plantedække                   |
| Majs med græsudlæg       | Der skal stå majs på hele det indmeldte areal. Det skal være tydeligt at der er sået græs mellem alle rækkerne af majs i begge foragre | Skal opfylde krav til dækningsgrad i tabel 2 |
| Afgrøde                  | Kontrol hele perioden  |  |
| Græs i omdrift           | Må ikke være ompløjet i perioden   |  |
| Permanent græs           | Må ikke være ompløjet i perioden   |  |
| Græsefterafgrøder        | Skal opfylde krav til dækningsgrad i tabel 2   |  |
| Græs- eller cikorieudlæg | Skal opfylde krav til dækningsgrad i tabel 2   |  |

Tabel 2. Krav til dækningsgrad.

| Periode              | Krav til dækningsgrad for græsefterafgrøder og græs- eller cikorieudlæg (gælder ikke græsudlæg i majs) | Krav til dækningsgrad for græsudlæg i majs |
|----------------------|--|--|
| 1 / 11 – 28 (29) / 2 | 40 pct.  | 20 pct.*                                   |

\* Kravet er 40 pct., hvis der er udsået græsudlæg på 50 pct. af arealet mellem majsrækkerne.

Tabellerne er beskrevet i [Vejledning om kvægundtagelsen 2022/2023](#).

Fotos af græs i renbestand fra ”Billedbog til brug ved kontrol af efterafgrøders dækningsgrad, 2017”.

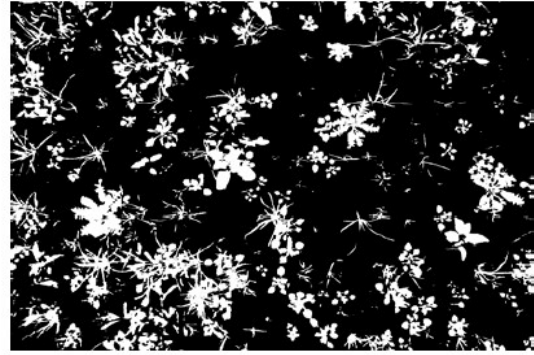

20

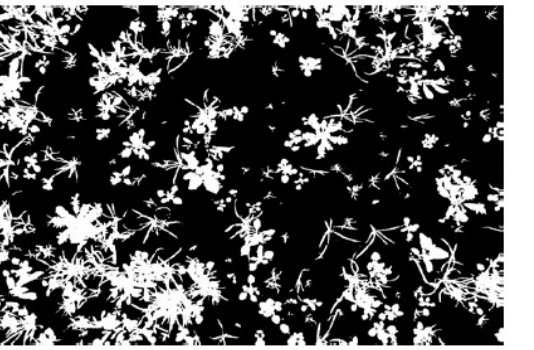

25

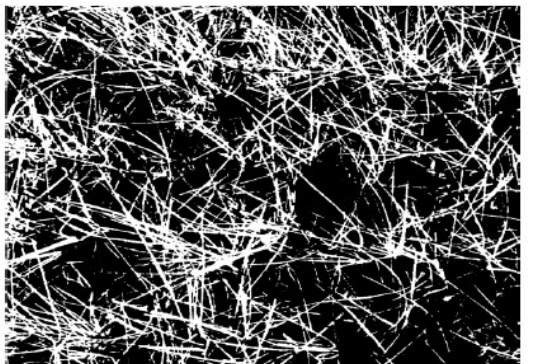

30

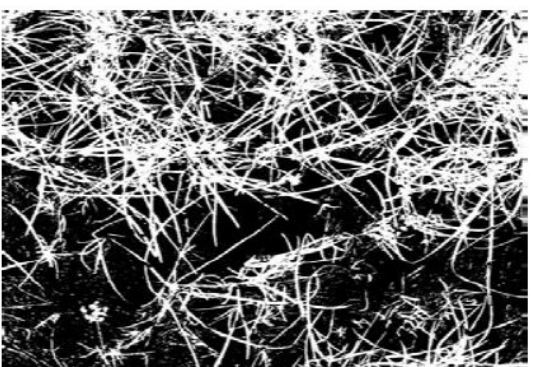

40

Kilde: [Billedbog](#)



Eksempel: Majs i hver fjerde række. Græsudlæg i renbestand i de øvrige 3 rækker. Der er således græsudlæg på 75 pct. af arealet mellem majsrækkerne. Krav til dækningsgrad kan beregnes til 27 pct. (20 pct. (se ovenstående tabel 2) / 75 pct. x 100). Det vurderes ud fra ovenstående fotos, at dækningsgraden er større end 30 pct. Græsudlægget kan dermed accepteres.

## Tillæg K: Kommunikationsmåder

| Kommunikationsmåder                          | Digital post (CVR-nr.; e-Boks, virk, borger) | Digital post (e-mail)  | Alm. post | Telefonisk | Tast selv |
|--|--|--|-----------|------------|-----------|
| Korrespondance, landbruger                   |  |  |           |            |           |
| Varslingsbrev                                | Ja   | Nej  | Ja        | Ja         | Nej       |
| Supplerende materiale                        | Ja   | Ja, hvis LBST svarer på en modtaget e-mail fra LB  | Ja        | Ja         | Nej       |
| Høringsbrev                                  | Ja   | Nej  | Ja        | Nej        | Nej       |
| Ej særregel brev                             | Ja   | Ja, hvis LBST svarer på en modtaget e-mail fra LB  | Ja        | Nej        | Nej       |
| OK-brev                                      | Ja   | Ja, hvis LBST svarer på en modtaget e-mail fra LB  | Ja        | Nej        | Nej       |
| Korrespondance, rådgiver (partsrepræsentant) |  |  |           |            |           |
| Supplerende materiale                        | Ja   | Ja, hvis LBST svarer på en modtaget e-mail fra rådgiver  | Ja        | Ja         | Nej       |
| Høringsbrev                                  | Ja   | Ja, hvis LBST svarer på en modtaget e-mail fra rådgiver, og hvis rådgiver har en sikker mail, dvs. mailadressen er markeret lysegrøn, og der står "Tunnelkryptering" under send digitalt | Ja        | Nej        | Nej       |
| Ej særregel brev                             | Ja   | Ja, hvis LBST svarer på en modtaget e-mail fra rådgiver  | Ja        | Nej        | Nej       |
| OK-brev                                      | Ja   | Ja, hvis LBST svarer på en modtaget e-mail fra rådgiver  | Ja        | Nej        | Nej       |



Digital post sendes til en virksomhed ved at skrive CVR-nr.

Først vises virksomhedens navn og derefter står der NgDP (Næste generation Digital Post), og den er lysegrøn. Der må sendes.

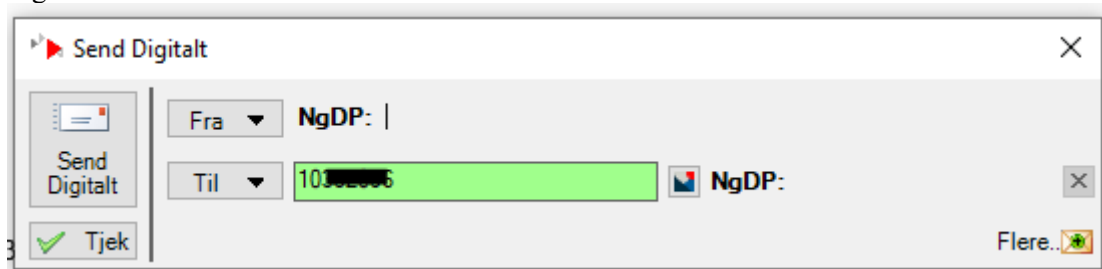

Hvis virksomheden ikke kan modtage digital post, er den rød. Der må ikke sendes.

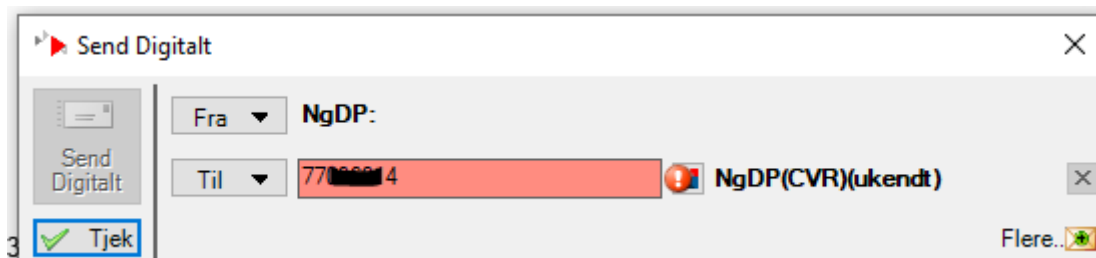

Digital post sendes til en rådgivers sikre e-mailadresse ved at skrive e-mailadressen.

Der må sendes til konsulents e-mail, når den er lysegrøn, og når der står "Tunnelkryptering".

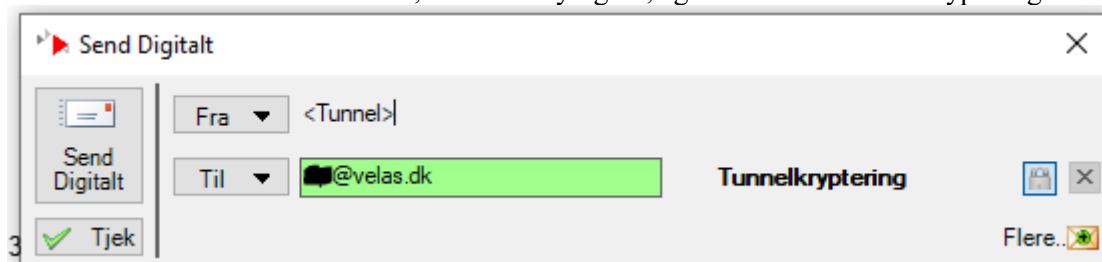

Der må ikke sendes til e-mailadresser, som bliver denne grønne farve og viser TLS (Transport Layer Security (transportlager)).

Det er ikke den korrekte kryptering, og LBST må ikke sende post til denne.

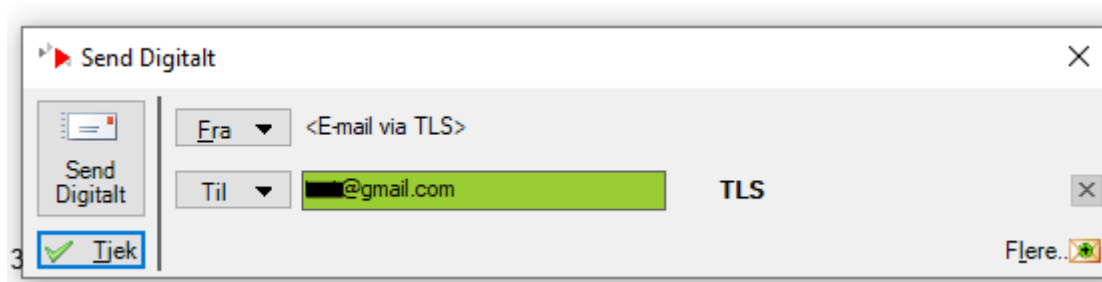



Ministeriet for Fødevarer, Landbrug og Fiskeri  
Landbrugsstyrelsen  
Nyropsgade 30  
1780 København V

ISBN (tryk) 978-87-7120-020-1  
ISBN (web) 978-87-7120-020-1

Tlf.: +45 3395 8000

E-mail:  
[jordbrugskontrol@lbst.dk](mailto:jordbrugskontrol@lbst.dk)  
<http://www.lbst.dk>